YUGOSLAVIA: CHOQUE CON QUINCE MUERTOS

• Información página 17

crónica

FIRME JUNTO AL PUEBLO

EL DIARIO DE MAYOR CIRCULACION EN EL PAIS — 5ª EDICION DE LA TARDE

Año V — Buenos Aires, Sábado 30 de Setiembre de 1967 — Nº 1.482 — $ 20.—

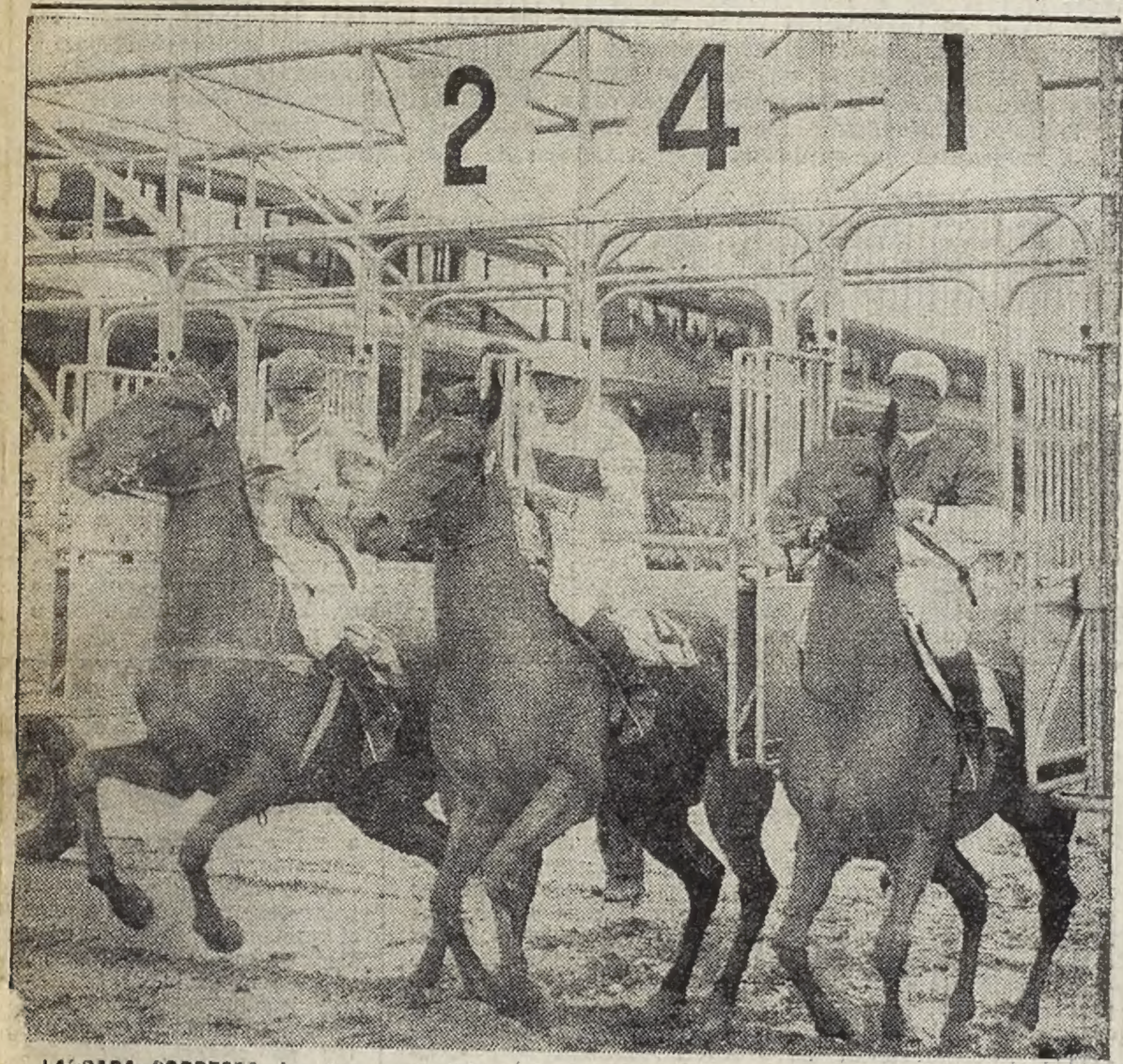

LARGADA CORRECTA. Los tres competidores de la primera carrera de hoy en Palermo largaron en forma correcta, como puede apreciarse en la nota que ilustra el instante inicial, desde los partidores. Good Devil por los palos, con Malandraco y Macanudo. (Información página 13).

GRIFFITH RECONQUISTO LA CORONA. Tomándose desquite ante Nino Benvenutti, a quien batió anoche en el Shea Stadium de Nueva York por puntos, en fallo dividido, pero mostrándose superior. (Radiofoto de Associated Press, exclusiva para CRONICA). (Información págs. 6 y 7).

FUERON SUSPENDIDOS LOS PARTIDOS POR LA LLUVIA

• Información Página 4

TARZAN
LLEVE SU CASA HOY
INCREIBLE!...
CON SOLO $ 24.000
DE ANTICIPO REAL Y TOTAL
• SUC. CENTRO: AV. DE MAYO 930
• FABRICA, ADMINISTRACION Y VENTAS: TELLIER 2149 (FTE. AL MATADERO)

EL "CHE" GUEVARA ESTA MUY ENFERMO

LA PAZ, 30 (ANSA). — El revolucionario argentino Ernesto "Che" Guevara, quien dirige las guerrillas del denominado "Ejército de Liberación Nacional", está muy enfermo.

Así lo declaró un nuevo preso guerrillero, echando nueva luz sobre las actividades en Bolivia del médico argentino que fuera ministro de Castro y que partiera a otros campos de lucha, ahora se sabe que concretamente está en Bolivia para organizar la insurrección en el convulsionado Sudeste, donde al decir de las autoridades bolivianas, dejará los huesos. Las nuevas informaciones, publicadas hoy por la prensa local, fueron hechas en Valle Grande por el primer desertor de las guerrillas, principio de un eventual desbande producido en parte por el desconcierto indudablemente provocado por la muerte de uno de los principales jefes bolivianos de la insurrección armada, Roberto Peredo Leigue.

Antonio Rodríguez Flores, el desertor guerrillero que voluntariamente se entregó a las fuerzas armadas, dijo que Guevara, pese a su enfermedad, sigue comandando a las raleadas fuerzas guerrilleras que operan en las cercanías del Río Grande, orilla norte.

● ESPERAN CAPTURAR AL "CHE"

CAMIRI, Bolivia, 30 (Associated Press). En un angosto valle densamente poblado de vegetación y situado a unos 128 kilómetros de aquí, podría desarrollarse en cualquier momento un combate que, según fuentes dignas de crédito, podría ser catastrófico para el movimiento guerrillero en Bolivia, y rendir el fruto de la captura del comunista argentino Ernesto "Che" Guevara, uno de los principales lugartenientes del primer ministro de Cuba, Fidel Castro.

Ayer, una alta fuente militar confirmó que el ejército boliviano está convencido de que tiene acorralado allí a un hombre que se cree es Guevara. La fuente no dio más detalles, pero en días pasados se despacharon tropas a esa selvática región, y otros 800 soldados entrenados en la lucha antiguerrillera fueron enviados a esa zona desde Santa Cruz.

El miércoles partió de Camiri un contingente de soldados y otros más en la noche del jueves. Se calcula que por lo menos 1500 hombres intervienen en la persecución del supuesto Guevara.

● GUERRILLERO HERIDO

CARACAS, 30 (France Presse). — El comandante guerrillero Tirso Pinto fue herido y capturado por una comisión de los servicios de información de las Fuerzas Armadas en la población de Naguanagua.

Tirso Pinto, que dirigió los grupos guerrilleros en las montañas de los Estados Lara y Portuguesa, se hallaba escondido en una casa y al irrumpir la policía militar intentó hacer uso de su pistola adelantándosele los funcionarios policiales.

DOS CIUDADES ARRASADAS

Recrudece la Furia del "Beulah"

MEXICO, 30 (Associated Press y France Presse). — Dos pequeñas ciudades han sido arrasadas por las aguas en el estado de Guerrero, desconociéndose hasta el momento la suerte que hayan corrido sus habitantes, según datos que hoy llegaron a la capital mexicana. Estas localidades son Huehuetan y Maldonado, situadas al sureste de Acapulco, que, según datos de varios de sus habitantes que pudieron salir a tiempo de ellas, quedaron bajo las aguas.

En otros lugares del Estado, varios pueblos más siguen incomunicados, escaseando en varias zonas los alimentos y el agua potable; además hoy se volvió a desbordar el río Balsas, inundando Zirandaro y destruyendo allí 108 casas. También Coyuca de Catalán se inundó. Dos fuentes más han sido derribadas por las aguas, estando incomunicadas Arcelia y Ciudad Altamirano.

Mientras tanto, en el Sureste, por la península de Yucatán, vuelve a resurgir el mal tiempo. Vientos huracanados y lluvia han cortado la carretera de México a Mérida en varios puntos. Mérida volvió a inundarse hoy y numerosos vehículos, así como el ferrocarril, tuvieron que detenerse en sus rutas por estos contratiempos.

● EPIDEMIAS

En la región fronteriza entre México y EE. UU. afectada por la inundación, los pobladores están amenazados por epidemias generadas bien por el agua potable contaminada o por los mosquitos.

La Comisión Nacional de Fronteras y Aguas de los EE. UU. ha aconsejado a los que habitan entre las riberas y los diques, que huyan inmediatamente en caso de que el agua se desborde en el canal principal.

● NUEVA AMENAZA

BROWNSVILLE, Texas, 30 (Associated Press). — Los 153.000 habitantes de la región de Brownsville y la ciudad mexicana de Matamoros se preparaban para resistir el golpe de la inundación del Río Grande, la cual se espera que llegará hoy a esas ciudades fronterizas.

El número de muertes en Texas a causa del Beulah y su secuela de inundaciones se mantiene en doce. En México han muerto o desaparecido 45 personas.

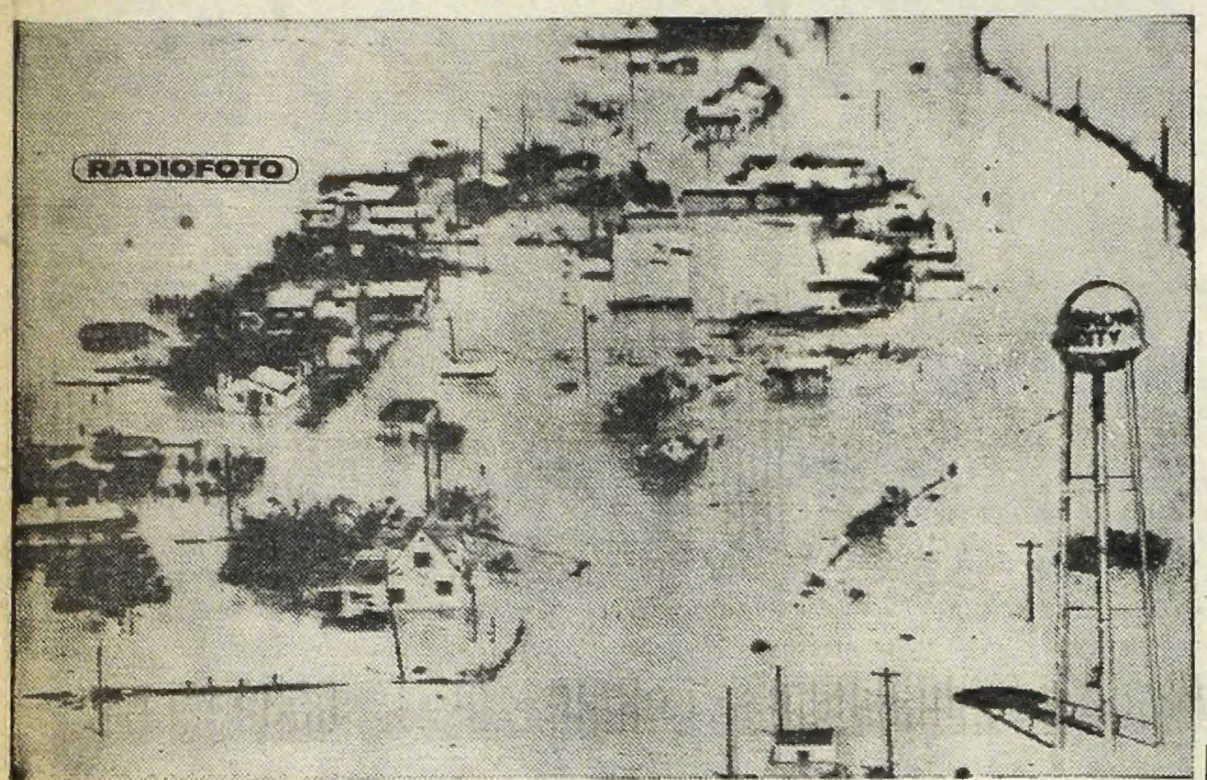

UNA CIUDAD INUNDADA. Arroyo City se encuentra sumergida bajo las aguas del río Arroyo Colorado, afluente del Río Grande, Estado de Texas, de los Estados Unidos. El desastre causado por las lluvias que trajo el "Beulah" en su carrera. (Radiofoto de AP para CRONICA).

HOY TUVO SU FIESTA EL AMOR SIN BARRERAS

El amor de Juana Hidalgo y Ramón Feliciano Benítez, que culminó en casamiento por la iglesia de Isidro Casanova, tuvo hoy a las 12.30, en la calle Carlos Gardel 3174, piso 8º, dto. 8, la fiesta que le brindaran quienes, enternecidos ante un amor que no aceptó barreras, unió en matrimonio al muchacho trabajador y correcto con la pequeña mujercita que, con sus 20 años, edad de todas las felicidades, tuvo ante ella al príncipe azul que no se fijó en estaturas, sino en que la ternura tiene todas las dimensiones del mundo y del alma.

URUGUAY REPRIME LA ESPECULACION

MONTEVIDEO, 30 (EFE). Con un éxito total, que se refleja en el descenso que en estos días se viene registrando en la cotización del dólar —en la víspera cerró el interbancario a 121 comprador y 123 vendedor— continúa trabajando la comisión interministerial de represión de delitos económicos, cuyo principal objetivo es en estos momentos impedir la especulación que se venía cometiendo en el medio con la divisa norteamericana.

En el día de ayer, luego de que la mencionada comisión allanara ocho casas de cambio de esta capital, en la zona denominada "ciudad Vieja", entre las cuales se encontraba la firma "Menéndez y compañía", de larga trayectoria cambista, el dólar "milagrosamente" bajo 18 puntos, llegando a cotizarse en la cantidad ya señalada.

Como hecho significativo cabe agregar que el vespertino "Verdad" que diariamente publica amplia información gráfica y escrita de los procedimientos que realiza contra los especuladores la comisión especial, recibió una llamada telefónica con la siguiente amenaza: "No se metan con esa gente porque tienen mucha influencia y la podrían pasar mal".

● EL "SAINT BOIS"

MONTEVIDEO, 30 (EFE). — "La situación en el centro de internados bacilares "Saint Bois" había llegado a un estado de verdadera anarquía, y por eso fue necesario crear una comisión interventora para resolver el problema planteado por los enfermos revoltosos", expresó el ministro de Salud Pública, Yanicelli, en relación con los movimientos de protesta realizados por los internados del centro hospitalario citado, que reclaman a los poderes públicos mejoras en la alimentación, medicamentos y un aumento de las pensiones otorgadas a sus familiares.

En una primera instancia, dijo el ministro, se concedió a los enfermos el local de la biblioteca para que realizaran sus asambleas, pero luego el movimiento organizado por los internados llegó a ser violento y llegaron incluso a desplazar al director de su despacho y arrojar palos y piedras sobre algunos médicos. Esta situación, según el ministro, provocó el pedido de algunos enfermos de que se tomaran medidas que normalizaran la situación. Y de ahí que se segregara a los principales responsables, trasladándolos al Centro Asistencial Militar de "Cerrillos".

PROMUEVEN ESTA VENTA

KANMAR — S.E. ASTORGA

RIVADAVIA 3855 Bs. As. TEL. 87-1585 — de la Corporación de Rematadores — MAIPU 521 Bs. As. TEL. 31-1469

¿Conoce Ud. el Barrio 25 de Mayo?

ULTIMOS TERRENOS ARBOLADOS entrando por MORON

En lo mejor del oeste!..
SOBRE AV. DON BOSCO, PARTIDO DE LA MATANZA, directos de la estación MORON por la principal arteria 25 de Mayo, su continuación Agüero y Avenida Don Bosco
Luz eléctrica dentro de los terrenos en venta, Colegio Primario lindero a los mismos y numerosos medios de transportes.
EN MENSUALIDADES SIN INTERES
POSESION 6 CUOTAS

Solicite Planos e Informes en Sucursales KANMAR Zona Oeste
MORON
Avda. Rivadavia 18127 Locales 6-7 y 8 (fte. estación) T. E. 629-3715
SAN JUSTO
Avda. Provincias Unidas 3619 T.E. 621-2867
Autos y excursiones gratis de 9 a 17 hs.
tambien desde: PLAZA ONCE · PLAZA FLORES
PUENTE LINIERS · ESTACION RAMOS MEJIA.
KANMAR S.A.
Casa Central Rivadavia 3855 . Bs. As.

HOY Y MAÑANA
y todos los días
GRAN VENTA PARTICULAR

P.A. 70-18-67

TAXIS 0 Km.
FALCON - TORINO - CHEVROLET
Anticipo $ 212.400 y $ 22.500 por mes
ENTREGA INMEDIATA REAL
RILEY 67
Anticipo $ 177.000 y $ 20.000 por mes
ACEPTAMOS PERMUTAS
RAFAELA AUTOMOTORES
Avda. JUAN B. JUSTO 4429

ISABEL LLEGARIA HOY A URUGUAY

La Versión no Pudo ser Confirmada

MONTEVIDEO, 30 (France Presse). - Isabel Martínez, esposa del general Juan Domingo Perón, arribaría hoy, a las 14 horas, procedente de Madrid, en un avión de la compañía Cruzeiro. Así lo revelaron fuentes bien informadas, que agregan que las autoridades uruguayas le impedirían su ingreso a la República. Lo noticia no pudo ser confirmada ni desmentida en círculos oficiales.

MONTEVIDEO, 30 (EFE). — "Lo que piensa Perón no lo sabe ni su almohada, por lo que no puedo asegurar si Isabel Perón vendrá o no, y en caso de venir, tampoco podría decir si se me comunicará anticipadamente o no", dijo a esta agencia el mayor Pablo Vicente, tras el frustrado arribo de ayer. Al recordársele afirmaciones anteriores, aclaró: "Yo dije que el retorno de Perón es **irrevocable**, no **inminente**, y aún sostuve que es causa importante de su retorno, si no primordial, un levantamiento popular, previsible porque el pueblo argentino necesita al general Perón". Mostró Vicente, que habitualmente suele autodefinirse como representante de Perón en el Uruguay, la reproducción en el periódico "Unica Solución", que se edita en Buenos Aires, de una carta del ex presidente argentino, en la que de puño y letra confirma su propósito irrevocable de regresar "cualesquiera sean las patrañas que tejan nuestros enemigos" y luego comentó: "Esta es la única decisión de Perón".

Generalizada la entrevista, Vicente expresó: "No se llevará a cabo, y nunca se pensó en ello, ninguna reunión cumbre peronista en "La Azotea", el chalet de Eduardo Víctor Haedo. El amplio frente de oposición argentino está muy adelantado en su formación y ya llegará la oportunidad de plasmarlo correctamente, con participación de fuerzas populares que incluyen al radicalismo del pueblo, la democracia cristiana y el socialismo, pero para su integración no será necesaria una reunión de tipo político en Montevideo. Esa información puede desmentirse categóricamente".

● HAEDO COINCIDE

Por su parte, Haedo también estimó infundados los rumores sobre la venida de Isabel Perón a Montevideo, desvirtuando, asimismo, que se hubiera proyectado una reunión peronista en su casa de Punta del Este, hacia la que partió ayer, "como lo hago todos los fines de semana". Sin embargo, algunos observadores piensan aquí que la coincidencia entre las declaraciones de Vicente y Haedo bien puede ser una forma de "despiste", para restar publicidad al viaje de Isabel Perón. Otros comentarios señalan que Haedo, que suele esmerarse por actuar políticamente en América latina por "encima de las alambradas" de las luchas internas, mantiene excelente amistad con el presidente Onganía y su gobierno, tanto como son cordiales sus vinculaciones con prominentes figuras peronistas, como Raúl Matera, el eminente neurocirujano argentino, y con el mismo Perón, por lo cual acaso resultaría conveniente no descartar la posibilidad de una intermediación eficaz.

● PODRIA OCURRIR

También se ha dicho, no obstante conocerse ya la desmentida de Perón en Madrid, negando formalmente el viaje de su esposa, que una reunión peronista en "La Azotea" o en cualquier otra parte no podría ser impedida por el gobierno uruguayo, aunque sí puede prohibir la entrada de extranjeros al país, sean ellos políticos argentinos o la misma Isabel Perón. En medio de esta gran confusión, desatada al solo anuncio del viaje, ha surgido una nueva versión, acaso posible de confirmarse: la esposa de Perón llegaría aquí **después** del 8, cumpleaños del líder justicialista, y **antes** del 17 de octubre, día de su gesta.

VIAJE CON SUSPENSO. ¿Viene o no Isabel? Nadie sabe en definitiva, aunque persiste el rumor de su inminente llegada.

DENUNCIA

"Quieren Expulsar a Estudiante Peruano"

El Centro de Estudiantes del Doctorado de Química emitió un comunicado en el que denuncia "la arbitraria detención del estudiante peruano Juan Rigoberto Ferreyra, alojado en Coordinación Federal, pretendiéndose expulsarlo del país". El comunicado agrega que Ferreyra está en el curso de Filosofía de la Universidad Nacional del Litoral y que, para su detención y posible expulsión, pretende buscarse en "informes reservados" las causas, violando así flagrantemente el artículo 18 de la Constitución Nacional, al negarse al acusado toda posibilidad de conocer y refutar tales "informes". La entidad denunciante repudia enérgicamente la situación y el intento, dice, de sentar jurisprudencia sobre la base "de pruebas" secretas, sin sujeción a contralor alguno, máxime cuando en reciente fallo, la Corte Suprema ha declarado la nulidad jurídica de tales informes. Por todo ello, dice el comunicado, la entidad exige se ponga en libertad al estudiante detenido y se permita que prosiga sus estudios.

UNA NUEVA MONEDA QUE NO VERAN LOS HOMBRES DE LA CALLE: EL DEG

RIO DE JANEIRO, 30 (EFE). — Los gobernadores de 107 países miembros del Fondo Monetario Internacional y del Banco Mundial aprobaron la creación de una nueva clase de moneda tendiente a un mayor incremento del comercio mundial en el futuro. Esa determinación está sujeta a la posterior aprobación de los parlamentos de los países miembros. Este tipo de dinero —denominado DEG por constituir los llamados Derechos Especiales de Giro— no será visto jamás por los habitantes de los países, pero sí el país podrá contarlo en las reservas, junto con el oro y también el dólar y la libra esterlina. De esta manera, podrán financiar, al igual que lo hacen con el oro o las divisas, los períodos en que se hallen en deuda con el resto de los países del mundo. La nueva moneda tendrá vigencia en 1968 y se considera que, ésta, es una de las resoluciones más trascendentales adoptadas por el Fondo Monetario Internacional. Por otra parte, con el fin de lograr la aprobación de los países del Mercado Común Europeo, Estados Unidos aceptó darles derecho al veto con respecto a la creación de la DEG y se considerarán, de acuerdo con lo aprobado por los gobernadores, las reformas europeas que se propongan. Ahora, afirman, podrán ser controlados los precios de los productos básicos.
los precios de los productos básicos ya que la nueva moneda aprobada por los gobernadores de los 107 países miembros del Fondo Monetario Internacional será estrechamente vigilada para que no tenga altibajos notorios que puedan perjudicar la compra y venta de esos productos esenciales.

LA SRA. DE ONGANIA EN INST. LAGLEYZE

En ocasión de celebrar el Instituto Lagleyze el 25º aniversario de su fundación se realizaron esta mañana diversos actos que contaron con la presencia de la señora María Emilia Green Urien de Onganía.

La esposa del presidente de la Nación arribó al lugar poco después de las nueve horas y fue recibida por las autoridades del establecimiento. Previa colocación de ofrendas florales ante el busto del doctor Lagleyze, el arzobispo de Buenos Aires y primado de la Argentina, cardenal Antonio Caggiano, bendijo nuevas instalaciones y ofició una misa en acción de gracias. Posteriormente se entregaron medallas y plaquetas al personal que cumplió sus bodas de plata

Como se recordará el Instituto Lagleyze fue concretado en 1913 por una ley que fundó el instituto nacional de ciegos. Con el correr de los años se transformó en el actual Instituto Oftalmológico Pedro Lagleyze.

TERMINAR CON LA RABIA DEPENDE DE USTED

VACUNE SU PERRO

En la Capital Federal, Díaz Vélez 4821, T. E. 89-4987, y 29 Municipios de la Provincia de Buenos Aires, se llevará a cabo una intensiva campaña de vacunación canina gratuita durante los meses de octubre y noviembre.

NO LO DEJE SUELTO EN LA VIA PUBLICA

La existencia de animales callejeros, sin control, es la causa principal del mantenimiento de la rabia.

CONCURRA EN CONSULTA A UN CENTRO ANTIRRABICO OFICIAL ANTE TODO CASO DE MORDEDURA DE ANIMAL

En Capital Federal: Laboratorio Pasteur
Díaz Vélez 4821 - T. E. 89-4987

En todos los Municipios del Gran Buenos Aires funcionan además Dispensarios Antirrábicos de atención para personas mordidas y de observación de animales mordedores.

COORDINACION LUCHA ANTIRRABICA

Secretaría de Estado de Salud Pública
Ministerio de Bienestar Social de la Pcia. de Bs. As.
Municipalidad de la Ciudad de Buenos Aires

¡NO! DE DON RENATO

RECHAZO EL PEDIDO POR ONEGA

Un alto dirigente de River Plate (presidente de la comisión de fútbol de esa entidad) se hizo presente anoche en la AFA para solicitar al director técnico Renato Cesarini la exclusión de Ermindo Onega y Hugo Gatti del seleccionado que el 12 de octubre jugará en Paraguay. Alegaba el club de Núñez tener un compromiso firmado con Talleres, de Córdoba, donde se exige para ese día la presentación de los titulares, pues de lo contrario el cotejo podría ser cancelado y el club perder 2.000.000 de pesos.

● ¡NO!, ROTUNDO

Luego de la entrevista entre ambas personas, CRONICA conversó con Csarini, quien expresó que había dado un no rotundo al pedido riverplatense y si alguien disponía lo contrario se retiraría ya mismo de la dirección técnica de la selección nacional.

Cesarini resaltó que los jugadores están al servicio del país y que no admitirá interferencias en su trabajo y que en adelante se hará una legislación en ese sentido para establecer de una vez por todas cuáles son las obligaciones que corresponden a los clubes y a la AFA.

Finalmente el "coach", contrariado por el petitorio de River, expresó: "Tengo el amplio respaldo del interventor y del periodismo para hacer valer esta premisa y si no obtengo el de las instituciones mi trabajo se cumplirá a medias y en ese caso estaré de más y esta silla quedará para otro".

Luego se supo que también San Lorenzo de Almagro había pedido lo mismo que River, ya que para el 12 de octubre tiene un compromiso en San Luis, donde debe presentar a todos sus jugadores y en la selección están ahora afectados los jugadores Albrecht, Fischer, Buticce y Rendo.

Finalmente la AFA, por medio de un boletín, informó que el señor Alejandro Yebra, conocido periodista deportivo y ex entrenador, será en adelante "secretario ejecutivo".

Cesarini viajará mañana a Santiago de Chile para dirigir el miércoles el equipo "Resto de América", que jugará un cotejo amistoso contra un combinado integrado por jugadores de las dos universidades trasandinas.

El lunes irán para jugar en dicho equipo americano los jugadores Bernao, Artime, Amadeo Carrizo y Luján Manera y en lugar de Marzolini, que está lesionado, lo hará el uruguayo Roberto Matosas, de River.

UN GOL OLIMPICO VALE DOS PUNTOS

Platense y Vélez necesitaban ganar para rehabilitarse. Lo dijimos ayer. Y ambos fueron a buscar el triunfo por distintas maneras. Mientras los de Núñez fincaron sus posibilidades en el contragolpe, Vélez, aprovechando la cesión del medio campo que le hacía el rival, trató de buscar el gol por medio del tiro de media distancia, ya que la última línea "calamar" le impedía a sus delanteros buscar las cercanías de Topini.

Pero fue claro que Vélez andaba con la puntería descontrolada y como la búsqueda de profundidad por parte de Willington no encontraba continuadores, la cosa se hizo fácil para la defensa de Platense.

Incluso, cuando llegó el gol definitivo, por mediación de una jugada poco usual (casi olímpico, pues rozó las piernas de Solórzano), se hizo más evidente la poca capacidad de los hombres de Liniers para salvar el escollo que suponía la línea de cuatro zagueros blancos, quienes además contaron con la ayuda de Recio y Brandán.

Es decir, que cumplidos los 90 minutos, pudo apreciarse que los dos puntos marcharon para Núñez por imperio de una defensa inexpugnable para las escasas capacidades ofensivas del rival y por la circunstancia de haber logrado un gol en un momento fortuito. Platense no hizo mucho ofensivamente, pero su rival tampoco y el juego aéreo de los velezanos, no hizo sino facilitar la tarea de Topini y su gente.

VELEZ SARSFIELD 0 — PLATENSE 1

VELEZ SARSFIELD: Caballero; Lejona y Atela; Gallo Solórzano y Canosa; Wehbe, Zóttola, Jorge Pérez, Carone y Willington. Arquero suplente: H. Pérez. Director técnico: Alfredo Bermúdez.

PLATENSE: Topini; Mansuetto y Murúa; Trimarchi, Recio y Brandán; Miranda, Muggione, Bulla, Subiat y Medina. Arquero suplente: Hurt. Director técnico: Angel Labruna.

Gol en el primer tiempo: A los 27 m. Miranda (P).

Arbitro: Miguel A. Comesaña. **Cancha:** Huracán. **Recaudación:** $ 99.200.

Resultado de tercera: Vélez 7, Platense 2.

Resultado de reserva: Vélez 5, Platense 2.

FACILIDAD. El juego aéreo de Vélez, esperando el cabezazo de Whebe, facilitó, como vemos, la tarea de Topini, a quien vemos asediado por el velezano y custodiado por Mansueto.

POR LA LLUVIA NO HUBO FUTBOL

Debido al mal estado del tiempo reinante en esta capital, la intervención en la Asociación del Fútbol Argentino resolvió esta mañana a las 11 suspender todos los partidos programados para hoy, incluso también fue suspendido el encuentro de mañana en Rosario entre N. O. Boys y Almagro por el certamen de Reclasificación de Primera, ya que se dispuso que las fechas se cumplan íntegramente el sábado venidero.

Los dirigentes tomaron tal determinación en razón del informe oficial que recibieron de la Oficina Meteorológica, la cual señaló que durante toda la tarde seguirá lloviendo y frente a ese dato se ordenó la suspensión de la jornada.

● LO DE MAÑANA

En cuanto a los encuentros de mañana domingo, éstos, en caso de persistir el mal tiempo también serían suspendidos, pero se aguardará hasta mañana a las 11 para adoptar una resolución.

Sobre los partidos que se juegan en el interior de la República, éstos quedarán en manos de los clubes participantes y en caso de desacuerdo, se aplicará la reglamentación vigente y será el juez del partido el encargado de decidir.

En cuanto a los partidos de divisiones inferiores, anoche la AFA resolvió también su suspensión y esta noche se dispondrá sobre los preliminares que deben jugarse mañana.

EN LANUS NO SE PIERDE LA CALMA PESE A TODO

El club Lanús aclaró ayer que no tiene problemas con su D. T. Pedro Dellacha, quien seguirá prestando su concurso a la institución. La información dada por el comando granate desmiente así algunas noticias que indicaban el pronto alejamiento del "coach" a raíz de las últimas derrotas del equipo. Se afirmó, por el contrario, que las relaciones entre el técnico, el club y los jugadores siguen cordiales.

* * *

EL CELTIC. Los jugadores de Racing, junto con el D. T. Pizzuti presenciaron en Canal 13 la película del partido entre Celtic de Escocia y Peñarol de Montevideo.

* * *

ACLARACION. La Gremial de Futbolistas Argentinos aclararon que los clubes no podrán reducir las retribuciones fijadas por contratos con sus jugadores, so pretexto de la realización de los torneos Nacional y Promocional.

* * *

A MONACO. El club Boca Juniors cederá al club Mónaco al eje medio Angel Cammareri, en lugar del delantero Norberto Madurga. Será el préstamo sin cargo hasta el 31 de julio de 1968.

* * *

A RAMPLA. Arsenal de Sarandí cedió definitivamente al jugador Amancio Cid para Rampla Juniors de Montevideo.

* * *

BANFIELD. Con motivo de la inauguración de su sistema eléctrico de su campo de juego, los del Sur jugarán el martes próximo a las 20.30 contra River Plate, que presentará a todos sus titulares. Actuará la banda Municipal, de Lomas de Zamora y habrá fuegos de artificio.

BOX EN Radio Colonia

Con Oscar Marino - Héctor Zabala y Julio Vivar

22.30 Hs. — JUAN ARANDA vs. LUIS ZUÑIGA

FIN DE LA 1a. RUEDA

MONTEVIDEO, 30 (EFE). — Entre sábado y domingo se juega la última fecha de la primera rueda del campeonato uruguayo de fútbol.

Hoy habrán de enfrentarse Peñarol, líder invicto del torneo, y Fénix, equipo que se halla en las últimas posiciones. Peñarol, que es neto favorito para este encuentro, anuncia dos posibles cambios, Héctor Silva por Abbadie, en el ataque, y Tabaré González por Luis Varela, en la defensa.

● NACIONAL-RACING

Mañana, Nacional, que se encuentra segundo, tiene fácil adversario en Racing. Los racinguistas se vienen dedicando en los últimos partidos a jugar para el empate y lo vienen logrando, pero es muy difícil que le puedan mantener el empate a Nacional. En los tricolores reaparece el domingo Celio, en sustitución de Carlos Paz.

Los demás partidos que se disputarán el domingo son: Liverpool vs. Sud América; Rampla Juniors vs. Defensor, y Cerro vs. Danubio.

PICK-UP 0 Km.

F-100: Anticipo $ 206.000 y $ 21.800 mensuales.

F-350: Anticipo $ 260.000 y $ 27.500 mensuales.

CHEVROLET: Anticipo $ 202.000 y $ 20.000 mensuales.

RASTROJERO: Anticipo $ 73.500 y $ 13.120 mensuales.

ENTREGA INMEDIATA REAL
SE ACEPTAN PERMUTAS

RAFAELA AUTOMOTORES

Avda. Juan B. Justo 4429

EL FUTBOL VA A CABALLITO

EQUIPOS, CANCHAS Y JUECES.

Los partidos corresponden a la cuarta fecha del certamen Nacional de fútbol. El fixture y los probables equipos son los que siguen.

INDEPENDIENTE — LANUS

INDEPENDIENTE: Santoro; Monges y Pavoni; Ferreiro, Pastoriza y Acevedo; Bernao, De la Mata, Artime, Yasalde y Tarabini. A. S.: Truchi. D. T.: Brandao.

LANUS: Ballesteros; Lorenzatto y Santamarina; Ostúa, Sabella y Carnevale; Minitti, Pando, Silva, Acosta y Demario. A. S.: Ballesteros. D. T.: Dellacha.

Arbitro: Barreiro.

Cancha: Independiente, en Alte. Cordero 520 (Avellaneda).

* * *

RIVER PLATE — SAN MARTIN

RIVER PLATE: Gatti; Morcillo y Guzmán; Matosas, Zywica y Viéitez; Montivero, Solari, D. Onega, E. Onega y Mas. A. S.: Carrizo. D. T.: D'Amico.

SAN MARTIN (Mendoza): Peralta; Sosa y Marillack; Troyano, Guzmán y Tau; Bizzo; Herrera, Forti, Valencia y Aurhegzi. A. S.: Reggi. D. T.: Orsi.

Arbitro: Duval Goicoechea.

Cancha: River Plate, en Figueroa Alcorta y Ramsay.

* * *

F. C. OESTE — SAN LORENZO

F. C. OESTE: Pérez; López y Leonardi; Vassallo, Rodríguez y Allende; Noguera, Collado, Aimonetti, Vidal y Benítez. A. S.: Larrubia. D. T.: Garabal.

SAN LORENZO: Buttice; Magliolo y Páez; Gramari, Telch y Albrecht; Doval, Rendo, Fischer, Veira y Tojo. A. S.: Irusta. D. T.: Tin.

Arbitro: Bosolino.

Cancha: F. C. Oeste, en General Martín de Gainza 850.

* * *

QUILMES — RACING

QUILMES: Cavallero; Bertolotti y Laginestra; Touriño, Siciliano y Llanos; Matera, Sernia, Santiago, Basílico y Ramírez. A. S.: Sánchez. D. T.: A. Torres.

RACING: Cejas; Perfumo y Díaz; Martín, Mori y Basile; Cardoso, Rulli, Cárdenas, Raffo y Maschio. A. S.: Spilinga. D. T.: Pizzuti.

Arbitro: Roberto Goicoechea.

Cancha: Quilmes, en Guido y Sarmiento (Quilmes).

* * *

ESTUDIANTES — C. CORDOBA

ESTUDIANTES: Poletti; Spadaro y Aguirre Suárez; Manera, Pachamé y Malbernat; Ribaudo, Mateos, Conigliaro o Bedogni, Echecopar y Verón. A.S.: Flores. D.T.: Zubeldía.

CENTRAL CORDOBA (Santiago del Estero): García; Ruíz y Mackeprang; Chazarreta, Saganias y Rossi; I. Ayunta, M. Rojas, Pereyra, Avila y P. Ayunta. A.S.: Taboada. D.T.: Collado.

Arbitro: Coerezza.

Cancha: Estudiantes, en calle 1 entre 57 y 58 (La Plata).

* * *

CHACO F. EVER — R. CENTRAL

CHACO FOR EVER: Villanueva; Sandoval y Lemme; Cassiet, Obregón y Pizziseck; Zena o González, López, Rotger, Villagna y Cáceres. A.S.: Alcaráz. D.T.: Gamarra.

ROSARIO CENTRAL: Andrada; González y Pascuttini; Messiano, Sessana y Griguol; Gennonis, Palma, Poy, Bielli y Giribert. A.S.: Carnevale. D.T.: Ignomiriello.

Arbitro: Cruces.

Cancha: Chaco For Ever, en Resistencia (Chaco).

* * *

SAN LORENZO (MdP) — BOCA

SAN LORENZO (Mar del Plata): Tomé; Di Gioia y Castro; Calandra, Acosta y Tau; Nardiello, D. Rodríguez, M. Benítez, Avio y Lauge. A.S.: Locangioli. D.T.: Barreiro.

BOCA JUNIORS: Roma; Magdalena y González; Simeone, Rattin y Silveira o Pérez; Luna, Novello, Alfredo Rojas, Madurga y Pianetti. A.S.: Sánchez. D.T.: Pedernera.

Arbitro: Pestarino.

Cancha: San Lorenzo, en Mar del Plata.

Ferro y San Lorenzo: La Mejor Promesa

Cuarta jornada del certamen Nacional. Nueva esperanza futbolera que 22 hombres dilucidarán sobre la cancha. Aquí presentamos un panorama de cada uno de los partidos a jugarse mañana (si la lluvia lo permite). Entre paréntesis, luego del nombre de cada equipo, figuran los puntos que han obtenido.

FERRO (5) — SAN LORENZO (5)

Este sí que es difícil

¿Quién acierta el resultado? Los dos vienen de ganar: Ferro, angustiosamente y San Lorenzo con sabor a goleada. Pero Ferro le ganó al campeón de América y los Santos a Chaco For Ever. Hay alguna diferencia, ¿no?

San Lorenzo nos gusta de la mitad hacia adelante y Ferro se hace fuerte del medio para atrás. Cuanto más lo pensamos, más difícil es animarse a un pronóstico. ¡Qué lo haga quien tenga una lechuza parada en el hombro! En otro orden de cosas, sí es previsible pensar que las características del match mostrarán a un San Lorenzo más ofensivo y un Ferro remitido a agrupar gente en el fondo y tentar fortuna con ligeros contraataques.

INDEPENDIENTE (6) — LANUS (0)

Más rojo que granate

No estamos de acuerdo con que, en fútbol, todo puede pasar. Lanús ha terminado por convertirse en un desfallecciente equipo que no concreta lo que ya ni amaga. Independiente ha ganado sus tres partidos, posee la delantera más goleadora del Nacional, es local... y todo orienta a esperar un nuevo triunfo de los locales. Mucho tendría que mejorar la fría blandura en la definición de Lanús para convertirse en "peligro rojo". Justamente, en el enfrentamiento ante el arco rival es donde se establecen las grandes diferencias entre estos dos equipos. Los contradictorios Bernao y Artime y la muy promisoria ala Yazalde-Tarabini aparecen como el peso capaz de desequilibrar un resultado que, lógicamente, aún desconocemos.

SAN LORENZO M. P. (1) — BOCA (5)

El "Dale Boca" en malla

Un prometedor empate inicial, ante Racing, no impidió que San Lorenzo de Mar del Plata "se alzase" con dos derrotas posteriores... y las limitaciones de un equipo con muchos años encima quedaron al aire libre. Boca, en cambio, parece haber encontrado en el empecinamiento de Pedernera con los jóvenes, su camino definitivo. La yunta Madurga-Novello (esperan a Angel Rojas para transformarla en trío y deslumbrar con su fútbol) está haciendo jugar a Luna y Pianetti, y Boca orilla momentos de buen y positivo fútbol, como frente a Quilmes. ¿Ha de sentirse visitante Boca en Mar del Plata? ¿Puede serlo en algún lugar del país el equipo que más hinchas tiene? La fiesta será grande en Mar del Plata. Boca puede convertirla en lujosa.

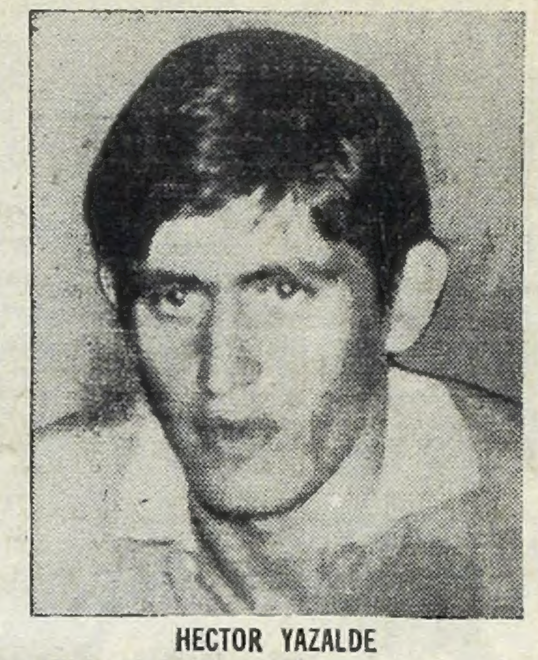

HECTOR YAZALDE

QUILMES (1) — RACING (3)

Despuntando el vicio

Racing tiene una obsesión que se llama Celtic; ayer conversamos con la mayoría de sus jugadores y así lo confesaron. Muy lógico, por otra parte. Quilmes, un costoso equipo con magros resultados, se convertirá en la ocasión racinguista para despuntar un vicio futbolístico: jugar un partido. Pero como 11 cerebros estarán viajando hacia Glasgow, los quilmeños pueden sacar buena tajada de la situación.

CHACO F. E. (0) — R. CENTRAL (6)

Unicamente con calefactores

Quienes han jugado en el Chaco comentan que el calor, ya, es bastante insoportable. Sin embargo, Chaco For Ever no ha podido escapar de sus cero puntos iniciales. Será cuestión de colocar calefactores a gas, en los costados, hasta derretir al contrario. Esa parece ser la única forma de que Rosario Central, airoso copuntero con tres partidos ganados, pueda ver comprometida su agrandada chance de mañana.

ESTUDIANTES (6) — C. CORDOBA (1)

Para ganar la polla familiar

Los equipos del interior han realizado tan pobres representaciones que los partidos en que intervienen se prestan para anotarse unos puntitos en las pollas de entrecasa. Tal el caso de Central Córdoba, los santiagueños que solo alcanzaron un penoso empate, en tres encuentros. El campeón metropolitano, Estudiantes, llega al partido con el embale de tres victorias que permiten suponer, serán cuatro, al terminar el domingo.

RIVER PLATE (6) — SAN MARTIN (0)

"De las sierras cuyanas, vienen bajando"

Y en Núñez opinan que seguirán bajando (los mendocinos, por supuesto). Tres victorias riverplatenses y el buen fútbol que ha llegado a jugar por momentos River, hacen presuponer que el partido... no será partido. San Martín ha realizado pobres exhibiciones: no parece ser esta buena ocasión para levantar cabeza.

COLON-GIMNASIA EN EL PARTIDO MAS IMPORTANTE DEL PROMOCIONAL

Una nueva jornada del Campeonato Promocional de Primera se cumplirá mañana en esta capital y en el interior del país. El encuentro que parece tener mayor trascendencia en la jornada es el que sostendrán en Santa Fe los equipos de Colón (uno de los punteros del certamen) y Gimnasia y Esgrima, que ha logrado dos unidades menos que su contrincante. Este encuentro lo dirigirá el señor Guido Guazzardi.

Banfield, el otro puntero (con cinco puntos) parece ir más aliviado que Colón, ya que deberá enfrentar a Olimpo de Bahía Blanca, equipo que solo ha logrado un punto. Dirigirá el rehabilitado Dellacasa.

Huracán buscará su rehabilitación en Parque de los Patricios, enfrentando a Atlético de la Juventud, que el domingo fue goleado por Banfield. Será juez Minutella.

Completan la jornada Sportivo Guzmán de Santiago del Estero - Racing de Córodba, con De Gennaro como árbitro.

CLASICO EN MILAN; VIAJE DIFICIL PARA ATLETICO

ROSA, 30 (ANSA). — Se jugará mañana la segunda fecha del campeonato superior del fútbol italiano, destacándose el partido que disputarán Milán y Fiorentina. El resto de la jornada la componen los siguientes encuentros: Atalanta-Juventus, Bolonia-Cagliari, Lanerossi-Spal, Mantova-Inter, Roma-Nápoles, Torino-Brescia y Varese-Sampdoria.

● **EN ESPAÑA**

MADRID, 30 (EFE). — Un clásico de campanillas tendrá lugar mañana por la cuarta fecha del campeonato español de fútbol. El puntero Atlético de Madrid tendrá un compromiso de riesgo frente al Barcelona, en la ciudad condal. Los demás encuentros serán los siguientes: Pontevedra-Atlético de Bilbao, Elche-Valencia, Las Palmas-Sabadell, Málaga-Zaragoza, Córdoba-Betis, Sevilla-Real Sociedad y Real Madrid-Español.

"Oro en tierras"
en lo mejor del sur
FLORENCIO VARELA
2 excepcionales ofrecimientos

Barrio Monte Cúdine
¡Para quienes exigen lo mejor!
Sobre la misma estación
Corazón de Florencio Varela
Av. San Martín, su principal
arteria. Excelente servicio
de colectivos. Pavimentos
interiores pagados
351 Terrenos Centrales

Barrio San Nicolás y
Barrio Av. Monteverde
(reserva final)
a 6 cuadras de "todo"
Intendencia Municipal de
Florencio Varela, Iglesia
Parroquial, pleno centro de la
ciudad. 590 terrenos
en una loma panorámica,
desde $ 950.– mensuales

Ya mismo adquiera su terreno en mensualidades sin interés; posesión: 6 cuotas!..

HOY Y MAÑANA
y todos los días Solicite informes en nuestra sucursal en zona Sud: Av. Mitre 6043, Tel. 207-3433 - WILDE

Gran venta particular a precio fijo
Autos y excursiones gratis, de 9 a 17 hs.
desde: Plaza Constitución, Plaza Once,
Av. Gral. Paz y Puente de la Noria,
Avdas. Mitre y Pavón (Avellaneda)
Avdas. Calchaquí y San Martín (cruce Varela)
y estación FLORENCIO VARELA

KANMAR S.A.
Rivadavia 3855
Tel. 87-3058-5585-6943
Capital Federal

1965 KANMAR 1966

De la Corporación de Rematadores
LA MAYOR ORGANIZACION EN LA VENTA
DE TIERRAS PARA VIVIENDA

FIERAMENTE RESCATO

EN SANGRIENTA PELEA DERROTO A BENVENUTTI, CON FALLO DIVIDIDO

ASI QUEDO BENVENUTTI. Lleno de tajos su rostro y con un ojo "a media asta", por algunos Cabezazos de Griffith pero más por los golpes implacables. (Radiofoto de AP para CRONICA).

Crónica DESDE NUEVA YORK

(Por nuestro enviado especial, Oscar J. M. Ruiz)

NUEVA YORK, 30 (De nuestro enviado especial Oscar J. M. Ruiz, por télex) — Fue una batalla campal. Con más de riña callejera, que de ese boxeo que sustentamos los criollos, es decir, dentro de los cánones que hacen a la esencia, a la ortodoxia, y también al "fair-play". Será que en nuestro medio, allá en la fragua del pugilismo criollo, mechado de nobleza y dignidad, todo es tan distinto a cuanto de negativo para esas reglas parece predominar ostensiblemente aquí, en la propia meca del boxeo.

* * *

Pero apresurémonos a señalar que, dentro de ese estilo turbulento en que también entró Benvenutti, cuando se vio en figurillas y arreciaba el dominio abrumador del norteamericano, Emile Griffith se alzó con una victoria que ni el propio "damnificado" y sus colaboradores podrán discutir, poner en tela de juicio, pese a las quejas que, desde luego, hicieron y seguirán haciendo escuchar. Y es que, aparte de algunas infracciones, no tan premeditadas de Emile y sí, como fruto de este diabólico accionar para el que están "construidos" estos negros, forjados en acero y granito al amparo de un entrenamiento tremendo y entregados a las rígidas disciplinas con disciplina ejemplar, la victoria concluyente de Griffith fue elaborada con el respaldo cierto de su mayor calibre combativo y potencial físico.

* * *

Además, Griffith tuvo a su favor, esa "vieja costumbre" de sentirse campeón del mundo... Esas "diabluras" suyas, de resignar coronas para reconquistarlas después, cual un snobista del box que encuentra en ello sádica fruicción. Como uno de esos hechiceros o fakires. Que tras mostrar el cuerpo y el rostro, acribillado de cuchillos y filosas agujas, surgen de pronto tan campantes, sin un solo hilito de sangre brotando de su piel... Así fue que Emile, este charolado púgil de las Islas Vírgenes (del ancestro, debe llegarle también este embrujo que demuestra en la dura profesión) cumplió la hazaña, el milagro, de rescatar el preciado cetro por tercera vez.

* * *

El plan, astuto y sagaz, lo fue cumpliendo el boxeador de color de manera perfectamente sincronizada. Nino Benvenutti, alentado ruidosamente por los miles de sus "paisanos" que formaron la inmensa colonia italo-yanqui, salió a plantarse airoso y restallante. Como diciendo: ¡El campeón soy yo!... Pero tras los rounds tan estimulantes para el triestino, paulatinamente fue atrapado en esa especie de "danza macabra" del norteamericano. Ya al ir promediando el combate, se estaba cumpliendo lo esperado por el "pícaro" Emile —todo un tigre del ring— y su director técnico. Tanto despliegue intenso de Nino, mientras Griffith lo esperaba, enredándolo en prolongados forcejeos y filtrando sus golpecitos en el cuerpo a cuerpo (difíciles de descubrir para quienes, como nosotros, no estuvieran "espiando" pegados al borde del ring, fueron produciendo, poco a poco, serios problemas y estragos en el italiano que, entre algunos cabezazos y el martilleo sistemático de Emile, en combinación certera de impactos al rostro y al cuerpo, mellaba las energías de Nino

* * *

El dominio de Griffith se hizo ostensible. El repiqueteo de sus golpes, acortando distancia para no dar ángulos de disparo al "lungo" Benvenutti con sus brazos largos como una espada, intercalando sus duros punches, dejaron huellas en Nino, con su rostro cubierto de heridas cortantes. Agigantado entonces, Griffith colocó en otros trances angustiosos a Nino y, éste, que había tocado el tapiz en el 9º (el juez lo atribuyó a un resbalón, pero ya las piernas del italiano no tenían firmeza), cayó por tres segundos en el 14º capítulo, llegando la cuenta hasta los 8 segundos de rigor. Tamaña acción envolvente del norteamericano, los golpes certeros y vigorosos, estaban haciendo estragos en físico y espíritu de Nino que, sin embargo, se jugó valientemente hasta el final.

* * *

La corona mundial ha vuelto, pues, a manos de Emile Griffith. No fue un combate "al uso nostro", como se ilusionaron los italianos y el propio Nino, confiados en que el preciado cetro retornaría a Italia. Pero el ídolo roto (decimos así por sus cruentas y heroicas cicatrices) cayó con todos los honores. Como Griffith reconquistó su reino con igual honor en quince rounds a sangre y fuego.

EMILE PREVALECIO POR SU POTENCIA

NUEVA YORK, 30 (De nuestro enviado especial Oscar J. M. Ruiz, por télex). — A continuación se detallan las alternativas más apasionantes, round por round, del combate a 15 vueltas desarrollado anoche en el Shea Stadium neoyorquino al aire libre:

1er. ROUND. Comienzo ardoroso. Y ya se advierte a Benvenutti sin el protector bucal. Jabeos de Griffith tocando sin potencia al rostro del italiano. Advertencia del árbitro al norteamericano por atacar con la cabeza en forma peligrosa. Buen directo de Nino a la nariz del negro quien responde con vigoroso gancho al rostro haciendo sangrar al campeón. Este reclama al juez ante una acometida irregular de Emile.

2º ROUND. Seco impacto del italiano al oído de Griffith oue sacude la cabeza como queriendo sacarse el "ruido". Cruces enérgicos de ambos. Un firme uppercut de Nino, y se toma de su cintura Emile amarrándolo. Los muchos aficionados italo-yanquis alientan a Benvenutti. Griffith, como un gallo de riña, provoca al peninsular. Relucen cuerpo y rostro de Emile por el exceso de vaselina.

3er. ROUND. Forcejean ambos en un boxeo con mucho de catch. Recio cross de derecha por parte de Nino y vuelve a aferrarse de él Griffith que de inmediato, con astucia, aprisiona un brazo del italiano y aprovecha para meter dura izquierda. Agil bailoteo de Emile dejando fuera de foco a su adversario. Sigue atacando Griffith con riesgosos movimientos de cabeza. ¿El árbitro?... Impasible.

4º ROUND. Reprensión, esta vez del referee, a Nino por refregar el guante. Llega el italiano con violencia y de derecha al mentón seguido de perfecto cross de la otra mano. Problemas para el negro para tocar arriba, por la elevada talla de su rival. Pelea enmarañada. Trabaja a destajo el árbitro para separarlos en lo que tiene mucho de riña callejera. Certera izquierda de Emile al plexo, al tiempo que presenta un leve corte en la comisura de los labios, pero esto es una "minucia" en relación al rostro lleno de heridas (por golpes y algunos cabezazos) que muestra Nino.

5º ROUND. No cesa de sangrar Benvenutti. Lo asedia Griffith descargando un swing de izquierda estremeciendo al italiano. Pero se rehace virilmente Nino y replica con derecha en punta y recia zurda a la mandíbula, dominando las acciones en el pasaje final.

6º ROUND. De entrada, sorprende Nino con recio cross a la cara, al tiempo que hay otro cabezazo de Emile, cuyo directo en uppercut paraliza al campeón, cuya hemorragia nasal se hace más copiosa. Recrudecen las asperezas, y también Nino mete la cabeza.

7º ROUND. Benvenutti busca sacar provecho de su largo reach explorando en distancia, pero Griffith se le viene al humo centralizando su ataque en el cuerpo.

8º ROUND. Se mantiene agudizado el pleito. Conecta su derecha alta el italiano, pero recibe poderoso cross que lo sacude, desequilibrándolo. Se advierte un tajo en el mentón de Nino.

9º ROUND. El juez llama la atención a Benvenutti por tomar de la nuca al contrincante y pegar. Cae una llovizna ligera, que no deja de inquietar a la gente, oteando el cielo cargado de nubarrones. De pronto, ¡cae Nino!, pero el árbitro no cuenta, considerando que se trata de un resbalón.

10º ROUND. Se agiganta Griffith dominante. Lo cerca a Nino contra las cuerdas con buena combinación de golpes. Retrocede y se guarece el campeón.

11º ROUND. Incansable y terrible asedio de Emile. Abrumado y sangrante, pierde su línea boxística el italiano, visiblemente agotado y maltrecho.

12º ROUND. Cansancio enorme de Nino, que vuelve a arrojar el protector bucal para tomar aire, pues la hemorragia le impide respirar por la nariz.

13º ROUND. Cabezazo de Griffith en pleno rostro de Nino. Enredada la pelea que se desarrolla en el cuerpo a cuerpo, sin golpes netos ni lucha franca.

14º ROUND. ¡Terrible "cross" incrusta de derecha Griffith!... Se desploma Nino sobre el tapiz por la cuenta efectiva de 3 segundos que se prolonga, ya de pie, hasta los 8 segundos de reglamento. El campeón se queja al juez y se juega virilmente.

15º ROUND. Avasallado Benvenutti; no le da tregua Griffith acribillándolo con impactos arriba y abajo. Empuja Nino y traba con desesperación. Sigue Emile como una tromba y desfalleciente Nino. Suena el gong. Todo ha terminado.

AUTOS 0 Km.

FIAT 600. Anticipo $ 106.000 y $ 11.250 mensuales
RENAULT 850. Anticipo $ 106.000 y $ 11.250 mensuales
CITROEN 2 CV. Anticipo $ 70.500 y $ 10.000 mensuales

ENTREGA INMEDIATA REAL
SE ACEPTAN PERMUTAS

RAFAELA AUTOMOTORES

Avda. Juan B. Justo 4429

ARANDA-ZUÑIGA: LUCHA DE EMOCION

El Luna Park será esta noche escenario de un match, que en los comentarios previos, puede constituir una lucha de intensos ribetes. Todas las condiciones están dadas para ello. Muchas veces las posibilidades de un encuentro reñido se ven luego frustradas por la modalidad de un púgil en la contingencia. Esta noche esperamos que ello no suceda y los adeptos al viril deporte puedan presenciar una lucha para un buen recuerdo. Para ello los dos livianos —Juan Aranda, que ha llegado a los primeros planos dentro de los límites del boxeo local, está ubicado en los primeros lugares del ranking, y su rival Luis Zúñiga, chileno, conocido nuestro, es un noqueador que surge en su principal aspecto como nato peleador— están capacitados para brindarnos una noche de emoción. Aranda, que es con Pace esperanza de un futuro no lejano, viene de ganar brillantemente al pegador Omar Gottifredi y el chileno —recordamos sus dos combates con el campeón sudamericano Hugo Ramballdi— ha realizado una brillante campaña y en su record —en sus dos últimas actuaciones ganó por K. O. en el segundo round— hay importantes victorias. Aportan ambos a la lucha su batallador espíritu, y si bien asoma el trasandino como más aguerrido, el púgil local se apoya en la bondad de sus recursos, buscando los blancos propicios para intercalar sus golpes de excelente factura y con llamativa serenidad para aprovechar toda situación.

GRIFFITH SU CORONA

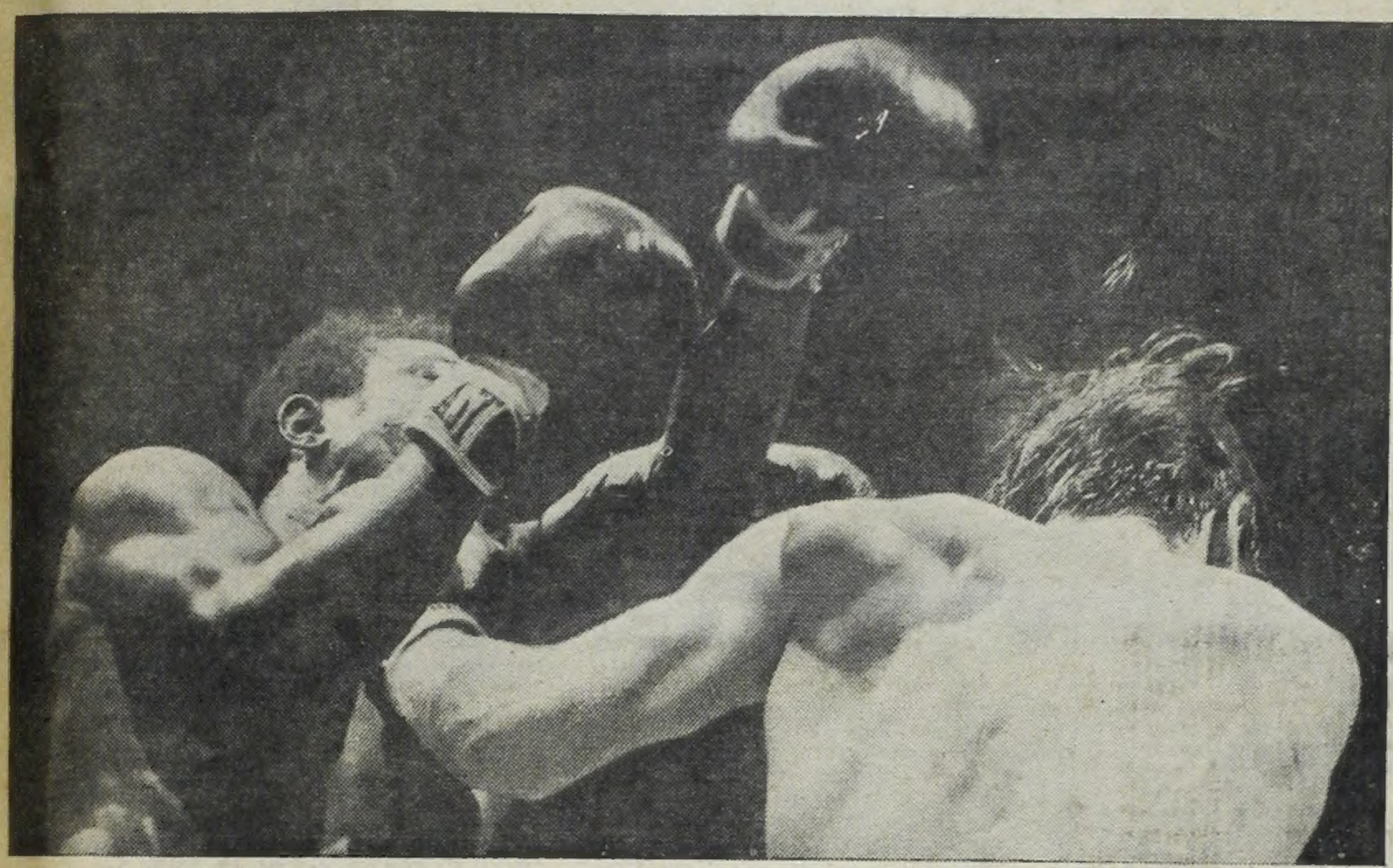

IZQUIERDA DEL ITALIANO. El match fue encarnizado y ello provocó algunas situaciones ásperas, que dieron un trámite por demás tumultuoso al encuentro. Los dos se tenían ganas en este contrapunto, revancha por la corona. En la escena, Nino ha logrado llegar de zurda, hallando la réplica de Emile Griffith. Aunque el fallo fue dividido —dos tarjetas a favor del negro y una tercera empatada—, tenía ventajas indiscutidas el boxeador norteamericano, que prevaleció después de promediar la pelea por su mayor poderío y experiencia como cabal campeón. (Radiofoto de los servicios de Associated Press, exclusiva para CRONICA).

ROUND 0

NUEVA YORK, 30 (De nuestro enviado especial, Oscar J. M. Ruiz, por telex). — Tras la postergación de la víspera, momentos antes de comenzar el importante match —que por aquella causa aumentó el interés de los aficionados por su disputa— una fina llovizna hizo temer por la reunión. Felizmente, no pasó todo de un serio amago.

* * *

Siempre es lindo y emocionante encontrarse con un argentino —si son muchos, mejor aún— fuera de la patria, especialmente cuando el idioma es muy distinto. Actuando en la pelea de semifondo, pudimos ver a un compatriota: Juan Botta, que luego nos abrazó emocionado, recordando y preguntando por deportistas y dirigentes del boxeo.

* * *

Indudablemente que la ciudad de los rascacielos tiene una colonia italiana muy poderosa. Además, fueron muchos los que arribaron para el gran encuentro. Benvenutti fue intensamente vivado —la sangre latina bulle en todos lados— al subir al ring. Pero ese acicate no fue suficientemente poderoso para aumentar las fuerzas del púgil triestino.

* * *

Nino debió ser trasladado luego a un hospital para ser revisado. En el vestuario se le había diagnosticado fractura de algunas costillas. Allí se verificó —tras permanecer una hora— solo una fuerte contusión en la parte superior izquierda del abdomen. Cuando se retiraba para el hotel nos dijo Nino: "Me ganó el negro; es verdad, pero la lesión que sufrí en el adiestramiento en un cartílago del tórax me molestó mucho y este golpe en el abdomen, no me dejó respirar. Cuando me recupere, les aseguro que la corona tiene retorno".

* * *

Griffith, por su parte, contento por el triunfo, pero sin hacer demostraciones señaló: "Creo que nadie podrá poner en duda que gané incuestionablemente. Si peleo diez veces más con el italiano, le ganó en todas".

EL EX CAMPEON FUE AL HOSPITAL

NUEVA YORK, 30 (De nuestro enviado especial, Oscar J. M. Ruiz, por télex). — Griffith venció en forma palmaria. No había duda alguna acerca de su victoria. La corona volvió a colocarse en la testa del que tiene más condiciones de campeón. Quizás Nino haya estado anoche en inferioridad física —según me declaró al terminar el recio combate— en virtud de haber sufrido una lesión en un cartílago del tórax durante el adiestramiento y luego un fuerte golpe en el abdomen, que hizo suponer en primer momento a los médicos que habría sufrido fractura de costillas —pero concretamente en el gran match recibió una soberana paliza. Por eso extrañó a las tribunas cuando al darse a conocer el fallo que tras las tarjetas de los dos jurados, Joe Eppy y Johnny Dran, que anotaron los dos la misma puntuación: 9-5 y 1 para el nuevo campeón, el árbitro diera en cambio un empate, con estos guarismos: 7-7 y 1. Evidentemente el señor Tommy Walsh vio la pelea con estricta particularidad.

En los respectivos camarines el ambiente era distinto. Naturalmente que ello es obvio, pues mientras Benvenutti recibía hielo a raudales en su rostro tumefacto y luego era sometido a una prolija revisión en el tórax, dado que evidenciaba dificultades para respirar, su rival, mientras tanto, sobrio, alegre, pero tranquilo, Griffith comentaba que había prestado su corona a los italianos para que la cuidaran durante cinco meses. Los caminos, tras la pelea de ambos contendientes, fueron muy dispares: el nuevo campeón fue a una fiesta cercana al estadio, y Benvenutti al hospital. Allí no le diagnosticaron fractura, pero el examen con rayos reveló fuertes contusiones internas. Nino, como consuelo, cobró 100.000 dólares y Griffith unos 50.000, el 40 y el 20 por ciento, respectivamente. El favorito, que era Benvenutti, cobró más, es verdad (aunque también recibió en la misma forma en el ring), y su favoritismo de 6 a 5 fracasó para los entendidos.

Con motivo de las noticias llegadas de Buenos Aires acerca del estado del campeón argentino Oscar Bonavena, que tras su triunfo sobre el alemán Mildenberger sus acciones han subido en forma asombrosa, tuve oportunidad de conversar con el manager en ésta, el doctor Marwin Goldberg, y el organizador del torneo de eliminatoria por el campeonato mundial, doctor Malitz. Ambos se mostraron muy preocupados por el problema lumbar de Ringo, especialmente por estar fijado para el 11 de noviembre su combate con Jimmy Ellis. "Esperemos, nos dijo el doctor Malitz, que no tengamos que cambiar la fecha del match, pues creemos que Bonavena, bien atendido, se recuperará pronto. ¿El lugar de la pelea? Bueno, todavía no está determinado. Creemos que será en Los Angeles, Oklahoma o Miami".

Con augurios para una pronta mejoría de nuestro campeón, nos despidieron estas dos personalidades del boxeo mundial.

CONFITERIA
O'KEY CLUB — Bmé. Mitre 2737
Sábados de 21 a 4 hs. — Domingos de 19 a 3 hs.
TULIO DE ROSE y su combo CIEN FUEGOS: Canta Chano Rivera
LOS BATA
CALEFACCION — Bailes de miércoles a domingos

HOY Y MAÑANA
VENTA PARTICULAR EN MENSUALIDADES

MONTE GRANDE
P. A. 30-37 y 38-65 barrio SIGLO XX
Frente a RUTA NACIONAL 205 y Estación EL JAGUEL F.C.G.R. 2.500 LOTES
P. A. 30-147-56 barrio PRIMO
Frente Avenida ING. LUIS A. HUERGO 108 LOTES

MERLO
parque SAN MARTIN
Frente Avda. SAN MARTIN y calle P. NOLASCO FLORES
P. A. 72-162-66 258 LOTES

FLORENCIO VARELA
P. A. 32-13-65 barrio RICARDO ROJAS
Frente RUTA NACIONAL 2, Km. 29 y Estaciones BOSQUES y KILOMETRO 36 3.500 LOTES

GONZALEZ CATAN
P. A. 70-478-49 RUTA 3, Km. 39
Frente calles COLORADO Y GRIVEO 30 LOTES

AUTOS GRATIS
de 9 a 17,30 hs. desde
PLAZA ONCE, Pueyrredón 123
(fte. Banchero Once)
CONSTITUCION, centro de la plaza
LINIERS, Avda. Rivadavia y Montiel
AVELLANEDA, Avdas. Mitre y Pavón
WILDE, Avdas. Mitre y Cadorna
S. A. de PADUA, Avdas. Noguera y Beltran
GRAL. PACHECO, cruce Rutas 9 y 197
Estación LOMAS DE ZAMORA
Estación MORENO
Estación BOULOGNE
Estación Ing. PABLO NOGUES
Estación: CARUPA
Estación: VIRREYES

PLANOS, INFORMES Y VENTA PERMANENTE EN SUCURSALES
MONTE GRANDE
Avda. Nuestras Malvinas 101
GENERAL PACHECO
Hipólito Irigoyen 825
FLORENCIO VARELA
Avda. Calchaquí, Km. 24
ISIDRO CASANOVA
Londres y Prov. Unidas
SAN MARTIN
Ruta 8, Km. 20
BERAZATEGUI
L. de la Torre 485
SAN ANTONIO DE PADUA
Avda. Noguera y Avda. Beltrán

SIGALO A Luchetti
SUIPACHA 58, 35-5845-6249

RIBEREÑO, EN UN N

FORLI EN EL ULTIMO DERBY. Esta es la llegada del último Gran Premio Nacional. Forli cruza plia diferencia sobre Proposal, que se cansó de seguirlo. Son muchos los que intentarán nombres junto al campeón del Riqui pero ninguno llegará con los antecedentes del invicto que la lucha se presenta muy abierta y puede proporcionar otra gran sorpresa como el

POTRANCA DE CLASE. Rafale llegará a la gran carrera con suficientes títulos para hacerse respetar y puede sobrar a los potrillos con su pinta de campeona, como alcanza a apreciarse en este interesante dibujo de nuestro hábil compañero Roberto Mezzadra.

OPINIONES MUY DIVIDID

El Derby está abierto a las más diversas pretensiones. Hasta la de un perdedor, que se les animará al precio record. Y todas las referencias adquieren entonces un valor muy superior, barajándose distintas clases de opiniones, entre los que palpitan la gran trensada desde "afuera". He aquí cómo ven la carrera, profesionales y figuras de cartel en distintos sectores de la vida nacional:

* * *

ANIBAL J. GIOVANETTI. Me gusta Betabel porque es buen caballo y está en pleno ascenso.

* * *

ROQUE BRANCACIO. El cuidador de Gran Atleta quedó al margen del gran premio, y palpita el resultado con serenidad, inclinando su opinión a favor de Dorileo.

* * *

EDMUNDO FRAZER. Al pedir su opinión, dijo sin titubeos: "Me gusta mucho Ribereño".

* * *

DERLIS DEMILIO. Para mí, Rafale no puede perder.

* * *

JUSTO ORTIZ. Dijo: La calidad de Dorileo prevalecerá en el Derby, que ganará.

* * *

JOSE FREGONESE. El Nacional está al alcance de varios competidores, y dijo: "Me gusta mucho Snow Tiger".

* * *

GUILLERMO A. CERVI. El cuidador de Penny Post se decidió por Ribereño, reconociendo a Dorileo su alta calidad.

* * *

DOMINGO SABALSAGARAY. El trainer de Gobernado, que sabe de las emociones de ganar un Nacional, dijo que el de este año lo ganará Dorileo.

* * *

ALBERTO MALDOTTI. El joven profesional se decide por Rafale, por ser un Nacional algo flojo.

* * *

OSVALDO TEVEZ. "Me quedo con Ribereño, por lo realizado y por lo que es capaz".

* * *

GUALBERTO PEREZ. Excelente fusta uruguaya expresó: "Me gusta Ribereño, que hasta ahora demostró ser el mejor".

* * *

TOMAS ALBERTINI. Veterano de la fusta, dijo: "Me parece que Rafale les hará la boleta, como lo hizo Miss Grillo en 1945".

* * *

"RINGO" PRONOSTICA. "Me jugaré todo lo ganado en Francfort a las patas de Snow Tiger... Si corriera "Bonavena", ganaría por nocaut, porque éste de la buena".

* * *

RAUL TAVELLA. Fue te igual, primero Dorileo

* * *

HORACIO ACCAVALL a mí, como distracción m de pistoleros... Pero El el alma de todo argent burrero. ¿Una fija?...

* * *

EL "CACIQUE" SELP "la única damisela, entr Corre más que el viento

* * *

JULIAN CENTEYA. les a Snow Tiger. En la con el baraje de sangre gusta porque lo corre

* * *

DRINGE FARIAS. que me gustan los bur que es muy difícil el ent creo que un lance grand

* * *

PALITO ORTEGA. nos dijo: "No soy muy y por eso es que conc Un pálpito, Rafale.

GRAN PREMIO NACION

6ª CARRERA — **DISTANCIA: 2500 METROS**

Premios: $ 15.000.000 y un objeto de arte al primero; 4.500.000 al segundo; 3.000.000 al tercero; 1.500.000 al quinto y un objeto de arté al criador.

4 Ult. Perf.	ANOTADOS	Perf.	o|c.	JOCKEYS	e.|k.	PADRE-MADRE	Cuidadores	Ult. Corr.
1P 4P 1P 3P	1 EL CALIFA	8186	3	O. D'inguez	3|57	G.Time-Eterna	E.Pascual	2'41''2|5, arena.
3P 1S — —	2 DISCOVERER	8054	4	J. Camoretti	3|57	C.H'well-Lun'son	J.Lapistoy	2'46''1|5, Pal.
4P 3S 4P 1P	3 EVER GOOD	8245	12	O. Nardi	3|57	P.-étre-E.So	E.Pascual	800 en 52''1|5 ar.
5P 4P 4P —	4 U'VERSITARIO	7955	13	O. Cosenza	3|57	G.Stream-Ucrania	L.Calone	2200: 2'23'' ar.
1P 5P — —	5 SAINTEX	8258	2	R. Ciafardini	3|57	LeP.P'ce-Gibilka	J.Penna	1200: 1'17''2|5 ar.
3P 1P 2P 2P	6 GIOVINE	8245	5	A. Sánchez	3|57	Sideral-Bimbetta	S.Lema	1000: 1'1''3|5 ar.
2P 1P 3P 1P	7 RIBEREÑO	8186	14	J. Torres	3|57	Sideral-Riné	A.Salvati	2'41''1|5 Palermo
2P 1P — —	8 DORILEO	8021	6	C. Sauro	3|57	A'phanes-Doria	L.Calone	2'42''3|5 arena
1P 1P 3P —	9 BETABEL	8245	11	E. Perdomo	3|57	Tatán-Bétula	L.Ferro	1000: 1'1''3|5 ar.
2P 4P 2P 1P	10 SNOW TIGER	8117	8	E. Jara	3|57	S.Cat-Lavander	J.Maldotti	2'43''2|5 Palermo
1P 1P 6P —	11 SIMPLON	8275	10	I. Legnisamo	3|57	Madison-S.Asi	E.Labrador	V. de correr
2P 4P 3P 1P	12 LACONIC	8245	9	A. Etchart	3|57	La'don-P'cianta	F.Costa	1000: 1'3'3|5 ar.
5P 1P 6P 0P	13 REDUCTO	8113	1	F. Echagüe	3|57	Brecher-Rebaja	F.Calonje	2'46''3|5 La P'ta
1P 1P 1P 1P	14 RAFALE	8263	7	H. Ciafardini	3|54	C.H'well-Sud'tada	J.Lapistoy	1000: 1'1''2|5 ar.

LLAVE Nº 1	LLAVE Nº 2	LLAVE Nº 3	LLAVE Nº 4	LLAVE Nº 5
1 El Califa, 3 E. Good, 11 Simplón	2 Dis'verer, 7 Ribereño	4 Uni'tario, 8 Dorileo	5 Saintex, 9 Betabel	6 Giovine, 10 S. Tiger, 18 Reducto

Cand.: RIBEREÑO (7) - Enemigo: Rafale (14) - Serio rival: Dorileo (8) - Sport: E

ACIONAL "DE BARRO"

RAFALE, DORILEO Y EL CALIFA INTEGRAN EL POKER DE ASES

Muchos factores se unieron para colocar al Gran Premio Nacional, que se disputará mañana en el hipódromo de Palermo, entre los más interesantes de los últimos años. Especialmente, porque en la máxima confrontación de los productos, donde se va a destacar el crack de la generación, no se advierte una figura de ribetes excepcionales, como lo fue recientemente Forli, aparte de los numerosos campeones que engalanaron las páginas grandes del turf nacional con sus maravillosas proezas, en base a su calidad ligeramente superior. No son pocos los productos que intentarán la hazaña. Y en la gruesa nómina, un póker de ases, que arrastrará a la mayoría, por la calidad que han puesto de fanifiesto durante el ciclo selectivo. Se trata de Ribereño, Rafale, Dorileo y El Califa, de grandes aptitudes corredoras y promesas firmes.

● GRANDES FIGURAS EN LA TRIPLE CORONA

Tiene el Gran Premio Nacional, un historial muy valioso y cierra el ciclo de los productos, que arranca desde las primeras reuniones de la temporada. Tercer eslabón de la cuádruple corona, destaca al campeón de la última generación salida a las pistas, para "presentarlo ante los mayores en el Gran Premio Carlos Pellegrini. Su nómina de ganadores, desde su institución, en el año 1884, incluye los nombres de nueve ganadores de las cuatro grandes pruebas del turf Nacional y otros triple coronados, que con sus figuras de auténticos cracks se "pasearon" por la arena, levantando el entusiasmo de las tribunas con sus arrolladoras brazadas.

● LOTE NUMEROSO Y SIN CRACK

Son muchas las figuras que animarán la máxima competencia. La ausencia de un crack, abrió el camino para las más diversas pretensiones. Desde el precio record, Dorileo, con problemas de salud; la potranca Rafale, crack entre su coevas, pasando por Ribereño, El Califa y Betabel, hasta llegar a la del perdedor Universitario, cuyas aspiraciones son extremadamente limitadas. Dentro del numeroso lote de pretendientes, asoma con chance más pronunciada Ribereño, Rafale, Dorileo y El Califa, formando un póker de ases, que hará temblar de emoción a los aficionados, a lo largo de los tradicionales 2500 metros de recorrido, en procura de los $ 15.000.000 que se ofrece esta vez al campeón.

● NOS VOLCAMOS POR RIBEREÑO

Nuestro voto lo defenderá Ribereño. Porque es el ejemplar que ha dado mayores muestras de rendimiento; porque está pasando por su mejor momento y porque ha alcanzado una preparación altamente favorable. Su tercer puesto en la Polla de Patrillos, casi es una línea con Dorileo, un poco falto en su preparación, tiene fundamentalmente mucho valor, como así también su segundo puesto en el Gran Premio Jockey Club, en pos de El Califa, que en los tramos finales le arrebató un triunfo, que bien merecido lo tenía, por cuanto salió a jugarse con calidad y le discutió el honor a Gran Atleta durante la mayor parte del trayecto, para quebrarlo en el tramo de las tribunas. Posteriormente anduvo muy bien en sus trabajos y dejó entrever que tiene pasta de barrero, como para pasar sobre la cancha blanda con la misma habilidad que en la seca. Y como no tiene problemas de salud es que decidimos confiar en sus ricas bondades.

● RAFALE, UNA FIGURA DE VALOR

Sin duda alguna, Rafale es una figura de gran valor. Crack entre sus coetáneas, la notable hija de Court Harwell ha dado sobradas muestras de estar dotada de una calidad ligeramente superior. Se consagró ampliamente en el Gran Premio Selección y con una preparación muy ajustada saltará a discutirle el cetro a los potrillos con vistas a reeditar las hazañas de las grandes yeguas argentinas, que insertaron sus nombres en esta gran competencia. Claro que no le será muy fácil realizar la hazaña, por la calidad que desbordan sus adversarios. A pesar de que estará en una categoría superior a la suya, creemos que puede cumplir una actuación muy a tono con sus grandes antecedentes. Será, por lo tanto, adversario de gran poder.

● DORILEO, SIGUE SIENDO INCOGNITA

El precio record, Dorileo, sigue siendo la incógnita de la gran carrera. En calidad, les está ganando a todos. Pero en salud, está por debajo de todos. Y es por este motivo que nos decidimos a colocarlo en tercer lugar, en nuestra apreciación. Ya al intervenir en la Polla de Potrillos, el hijo de Aristophanes comenzó a dar muestras de insuficiencia orgánica, con una colitis que reducía sus fuerzas. Y fue precisamente por ese motivo que se rindió ante Gran Atleta, sin poder actuar en el Jockey Club. A pesar de ello, su competente trainer decidió prepararlo "delicadamente" para la prueba máxima y sin un "ajuste" previo hizo su corrida sobre 2500 metros, dejando, empero, buena impresión, justamente por ese hecho. Durante la semana hizo trabajos suaves y recién fue movido ayer, registrando una partida de 1'2"4|5 en pista muy pesada, muy buena por cierto, pero que no refleja verdaderamente su mejor estado. A pesar de ello, será un adversario de gran valor.

● EL CALIFA Y OTRAS CONTRAS

Queda El Califa en carácter de probable sorpresa, como lo fue la tarde de El Jockey Club. Aunque esta vez su chance es muy superior, por esa circunstancia. Anduvo muy a gusto en sus trabajos previos y puede nuevamente hacerse presente en los tramos finales de la lucha, si la carrera se hace fuerte de salida, pues bien, conocidas son sus ligerezas. Betabel es otro que promete mucho, por la valiosa impresión que dejó en sus dos recientes triunfos, en especial el más reciente, donde se impuso a Laconic, por dos cuerpos, en 2'16"4|5. Y otro que puede entreverarse es Snow Tiger, que viene actuando con mucha regularidad y en sus trabajos dio señales de pasar por un gran momento y que puede realizar la mejor performance de su campaña, muy productiva, por cierto. En cuanto a los restantes, no pasan de ser alentadoras figuras decorativas, para darle realce a la gran confrontación y entreverarse, llegado el caso, en los momentos decisivos de la lucha, de acuerdo a las circunstancias.

CONFIAMOS EN RIBEREÑO. Nos jugamos con Ribereño, en el Derby. Por su gran adaptación al barro y alta calidad.

SOLO 5 PRODUCTOS HAN DADO BENEFICIO

Los lances "coparon" el Nacional. Más sorpresas que firmes valores. Y solo cinco que lograron dar beneficio a sus ecuries. Los restantes aún no desquitaron. Veamos el costo y las sumas ganadas:

Productos	Costo	S/Ganadas
El Califa	$ 2.500.000	$ 5.275.000
Discoverer	" 3.200'000	" 1.022.000
Ever Good	Vta. partic.	" 1.525.000
Universitario	$ 1.250.000	" 134.500
Saintex	" 1.500.000	" 471.500
Giovine	" 2.400.000	" 1.608.000
Ribereño	" 4.500.000	" 4.401.000
Dorileo	" 29.000.000	" 1.120.000
Betabel	" 3.000.000	" 1.486.000
Snow Tiger	" 1.800.000	" 1.352.000
Simplón	" 540.000	" 920.000
Laconic	" 1.700.000	" 1.942.000
Reducto	" 1.150.000	" 463.500
Rafale	Reservada	" 8.415.000

OTRA VEZ SORPRESA. El Califa sigue siendo el mejor lance de la gran carrera por su sorpresivo triunfo en el Jockey Club.

EL CALIFA: "SI PIERDE LO VENDO"

A consecuencia de una enfermedad que la aqueja, la señora Rosa Estrogamour de Menditebuy, propietaria del stud Rosa Isabel, cuyos colores defiende El Califa, no pudo ver ganar a éste el Jockey Club, y tampoco podrá verlo correr mañana.

—¿Cómo ve la carrera?

—Muy interesante y también muy brava. No podría asegurarles quién va a ganar. Pero sí que el mío luchará guapamente por el triunfo.

—¿Su rival más bravo?

—Considero que será Dorileo, porque es un potrillo de mucha calidad.

—¿Fue sorpresa el triunfo del Jockey Club?

—No tanto. Porque su cuidador siempre me decía que es un buen potrillo, muy corredor, capaz de cumplir cualquier hazaña. Y ello me animó a anotarlo.

—¿Si gana va al Pellegrini?

—Seguro. Y si pierde les adelanto, en carácter de primicia exclusiva, por la atención que tienen conmigo, que lo vendo.

—¿Cuánto vale?

—Alrededor de 120.000 dólares. Y si gana, no me desprendo de él por menos de 500.000.

—¿Corre bien en el barro?

—Se adapta a las dos pistas. Pero me gusta más en cancha pesada, pues es un potrillo liviano que se "agarra" en el fango.

—¿Le gusta mucho el turf?

—Me gusta el turf y "El Turf". No me he dedicado exclusivamente a la atención de la cabaña, que está en manos de mis hijos, pero siempre he tenido preocupación por los pura sangre de carrera.

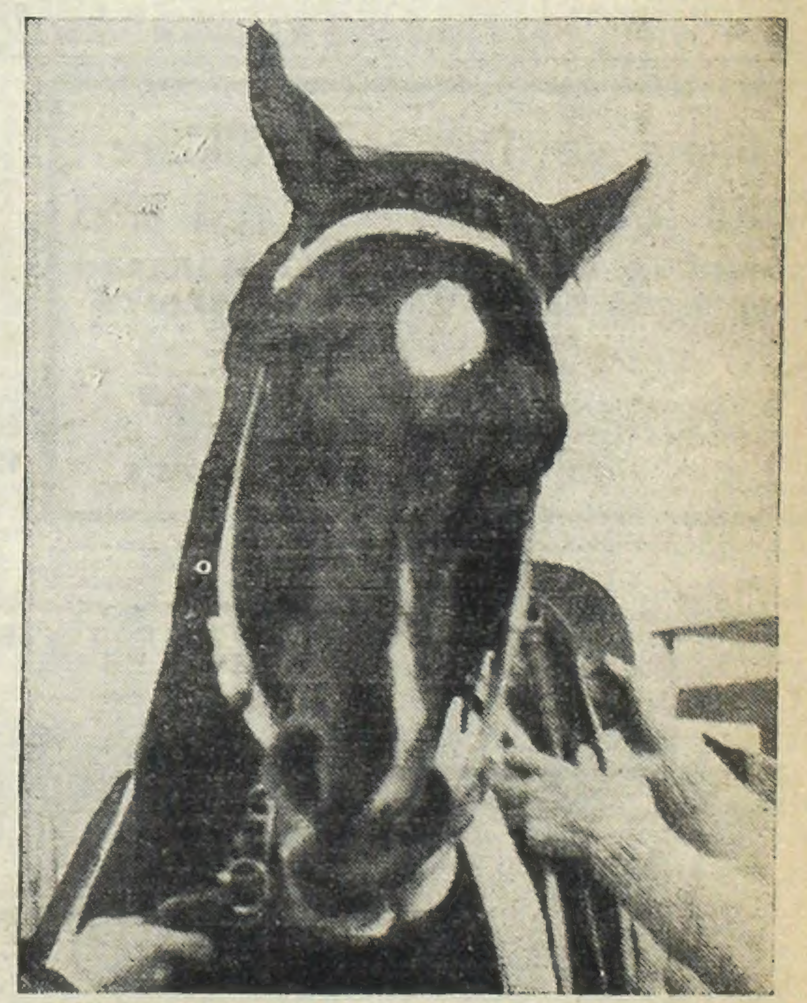

DORILEO, POR CALIDAD. Por sus grandes aptitudes corredoras, Dorileo es una figura de gran valor, y de calidad superior, pero...

a meta con am-
ana inscribir sus
Y es por ello
el Jockey Club.

AS

é que tiene sangre

explícito: "A suer-
".

O. "Les aclaro que
gusta más ver una
Nacional conmueve
no, aunque no sea
El Califa!...

. Me gusta Rafale
tantos varones"...

e pongo los nique-
parada no especulo
y antecedentes. Me
n gran filetero".

o puedo ocultarles
os, y por eso creo
revero. Sin embargo
puede ser Simplón.

Sin titubear, Palito
mante a los burros,
o poco de carreras.

AL
A LAS 16.30
cuarto; 750.000

Part. Fin.
1'4" arena pes.
50" arena pesada
1'4" ar. pes.
1'5"1|5 ar. pes.
53"3|5 ar. pes.
1'7" ar. pes.
48"3|5 ar. pes.
1'2"4|5 ar. pes.
55" ar. pesada
48"4|5 ar. pes.
800 cómodo Pal.
1'6" cóm. ar. pes.
1'5"2|5 La P'ta.
49"2|5 ar. pes.

LLAVE 12 Laconic
Nº 6 14 Rafale

l Califa (1)

Las Mejores Partidas

1ª TIRADOR, 800 en 50"2|5, ar. pes. S.I.
2ª MANO ABIERTA, 500 en 30"2|5, ar. pes. S.I.
3ª TRINIDAD, 600 en 36"1|5, ar. pes. S.I.
4ª CEREZAL, 800 en 50", ar. pes. S.I.
5ª CORTEJO, 800 en 49"4|5, ar. pes. S.I.
6ª DORILEO, 1000 en 1'2"4|5, ar. pes. S.I.
7ª SAUCE HERMOSO, 800 en 48"3|5, ar pes. S.I.
8ª ENEAS, 800 en 50", ar. pes. S.I.

Performances

6414
Pal. 24-9-66
(Pista normal)
2800 — 2'55"4|5
1 Mentolatum 55½
2 Por'gallo 55 5 cp
3 Florentin 58 16 cp
4 Fragm'to 53 ½ cp
5 Fondin 54½ 8 cp
U Fos'cente 50 12 cp

7017
S. I'dro 21|1|67
(Aux húmeda)
800 — 49"
1 A. Armes 55
2 Nig'tico 55 3 cp
3 Eusonio 55 ½ pz
4 Slalom 55 2 cp
5 Quito 55 pz
6 Prog'sista 55 4 cp
7 Chamber 55 pz
8 P. Claro 55 1½ cp

7067
S. Isidro 29-1-67
(Pista normal)
800 — 46"2|5
1 Incarvill 55
2 Cannes 55 1½ cp
3 Gatuño 55 2 cp
4 Nigro'tic 55 1 cp
5 Atoqui 55 3 cp
6 Quito 55 pz
7 Rutasol 55 1½ cp
8 S. Good 55 2 cp
9 Tancocho 55 1 cp
10 Salario 55 3 cp
11 D. Mail 55 ½ pz
U Malevo 55 5 cp

7071
La Plata 3-2-67
(Pista normal)
1400 — 1'26"
1 Ab'mador 52
2 Metagol 52 3 cp
3 Huerto 56 el pz
4 Ga'teado 56 6 cp
5 Animo 54 3 cp
6 Lacerado 56 3 cp
7 Colooo 55 1 cp
8 Galeno 56 2 cp
9 Mi G'llito 56 5 cp
U A. Boca 56 2 cp

7222
S. Isidro 4-2-67
(Pista normal)
1000 — 58"2|5
1 Listado 55
2 M. Cheval v. cp
3 E. Good 55 v. cp
4 Meilleux 55 2 cp
5 Atoqui 55 ½ cp
6 Mornay 55 1 cp
7 P. Master 55 2 cp
8 Chilicote 55 1½ cp
9 M'tado 55 1 cp
10 N'mántico 55 1 cp
11 D. Mall 55 ½ cp
12 M'netismo 55 2 cp
U D. Pálido 55 1 cp

7425
Palermo 15-4-67
(Pista normal)
1500 — 1'31"2|5
1 Apricot 55
2 Rafra 54 1 cp
3 Tirador 56 2 cp
4 P'boy 56 3½ cp
5 P'brero 56 el pz
6 Laburo 56 ¾ cp
7 Nicote 56 el hc
8 T. P'cual 56 ½ cp
9 C. City 54 3 cp
10 Hilario 56 3 cp
11 S. Lo 53 ½ cp
12 S'nate 56 3 cp
13 Apero 53 2 cp
U A'do 54½ 2½ c

7642
Palermo 28-5-67
(Pista pesada)
1600 — 1'40"2|5
1 Raser 56
2 N. Royal 56 1½ cp
3 El B'arin 56 4½ cp
4 S W'ker 56 4 cp
5 Jubilé 56 1½ cp
6 Rafra 56 2 cp
7 Marajo 56 1 cp
8 Wagner 56 3 cp
9 Napo 56 la cb
10 Alferat 56 1 cp
11 Tahón 56 ½ cp
12 C'ntenario 56 la cb
13 Congolés 56 4 cp
U Moderator 56 2 cp

7733
La Plata 16-6-67
(Pista normal)
2200 — 2'22"3|5
1 Jalisco
2 Arquitecta 56 1 cp
3 Augers 56 2 cp
4 Mor'ulto 56 1½ cp
5 Ti'nero 56 5 cp
6 Lon'nium 56 ½ pz
7 P. Me'uino 56 1 cp
8 Neve 56 v|cp
9 Piloro 56 ½ cb
U Lander 54 7 cp

7887
S. Isidro 9-7-67
(Pista húmeda)
2200 — 2'17"3|5
1 R. de Nuit 51
2 Georgica 53½ 2 cp
3 V. Clarete 57 2 cp
4 Gallero 56 2½ cp
5 Philó'fo 51 1½ cp
6 N. Gwynne 57 pz
7 Car'dy 54½ ½ cp
8 M. R'pán 54 1½ cp
9 S. James 52½ pz
10 Espinoso 51 ½ pz
11 T. King 50 1½ cp
12 Cortejo 53 2½ cp
13 Falstaff 57 1 cp
14 Le Brum 54 ¾ cp
U Aller 61 4 cp

7917
Palermo 16-7-67
(Pista normal)
1000 — 58"3|5
1 Paulownia 56
2 Oustaline 56 5 cp
3 Martita 54 1½ cp
4 Mala'ta 56 1½ cp
5 V. Bissy 56 el pz
6 Neruda 56 ¾ cp
7 Labra'ta 56 1½ cp
8 Dianella 56 1½ cp
9 Piratela 56 3 cp
10 Dña. Nelly 56 1 cp
11 Marita 56 ¾ cp
12 Paracute 56 1 cp
U. Titila 54 2 cp

7951
Palermo 23-7-67
(Pista normal)
1600 — 1'39"2|5
1 El Dichoso 53
2 Agitador 56 3 cp
3 Alentado 56 ¾ cp
4 Denegri 56 6 cp
5 Llegado 56 2 cp
6 Irreal 56 ½ pz
7 Toscanini 56 ½ cb
8 Daranyi 54 1 cp
9 Gilmar 56 ½ pz
10 Cochise 54 1½ cp
11 G. Devil 56 ½ cp
U Atomical 53 9 cp

7955
Palermo 23-7-67
(Pista normal)
1600 — 1'37"
1 S. Hill 56
2 P. Bey 56 el pz
3 Yogo 56 2½ cp
4 G. C'wn 56 2½ cp
5 U'tario 56 2½ cp
6 Azulito 56 7 cp
7 Tabeo 56 1½ cp
8 B. Com 56 12 cp
U Anglo 56 ½ cp

7973
Palermo 29-7-67
(Pista pesada)
1000 — 58"2|5
1 Machengo 56
2 P. Man 56 ¾ cp
3 Tarugo 56 4 cp
4 P. Chemu 56 1 cp
5 Bathinor 56 1 cp
6 El Charrúa 57 v|m
7 Kabalén 56 1 cp
8 Risoto 56 2½ cp
9 Mal'tado 56 el hc
10 Cons'tino 56 2 cp
11 Go'nante 56 2 cp
12 Macedito 56 ¾ cp
U Luxor 56 1½ cp

7989
Palermo 30-7-67
(Pista pesada)
1000 — 59"2|5
1 Astronomia 56
2 P. Pi'alle 56 1½ cp
3 S. Angel 56 2 cp
4 Enojona 56 3 cp
5 Clanga 56 la cb
6 Outshine 56 1 cp
7 S. Light 56 1½ cp
8 Chinoise 56 1½ cp
9 Magrit 56 la cb
10 Rufena 56 1 cp
11 Martita 56 3 cp
12 Afrenta 56 2½ cp
13 Neruda 56 1 cp
14 Carrevi 56 ½ cp
15 Molosia 56 la cb
16 Escabey 56 ½ cb
17 N|M'childa 56 2 cp
18 Gorbea 54 1 cp
19 Grantiera 56 ¾ cp
U Escama 57 el pz

Show de Tango y Folklore
JORGE DURAN — ELSA RIVAS
ROBERTO AYALA — JORGE MARIANO
ALFREDO HERRERA — CASTILLITO
LOS LLANEROS
RESTAURANT "JAZMIN"
RIVADAVIA Y SAN JOSE

KENT
HOTEL • GRAN CONFORT AIRE ACONDICIONADO
OLLEROS 4116 A 1 CUADRA DE CHACARITA T. E. 55-1909

Stanley hotel
APARTAMENTOS CON MUSICA
• MAXIMO CONFORT
• BAÑO • TELEFONO
MANSILLA 2811 entre ANCHORENA ☎ 82-2973

TRINIDAD ES BUENA

La Pista Pesada Aumenta su Chance

Además del atractivo del Nacional, el programa de mañana en Palermo ofrece otro de muchos kilates. Es la apuesta triple, jugada que apasiona, por la posibilidad de lograrse una buena utilidad, con escasa inversión.

Si se consigue dar en el blanco de entrada, las etapas siguientes son accesibles a la mayoría de apostadores. Para acertar la primera carrera de la triple, será cuestión de elegir entre Mano Abierta, Foles, Vitarica y Enojada que son las más indicadas del conjunto por sus actuaciones y ejercicios. El canje parcial de los vales, tiene trascartón un trámite menos complicado por la presencia de Trinidad que se destaca por sus dos triunfos recientes, el penúltimo en pista pesada y por seis cuerpos sobre Hampona en 59"4|5, con viento de frente.

Vales de cubierta a Tudor Melody y Reve Royal, que son sus principales enemigas.

Matemáticas Turísticas

1ª CARRERA

Parque	78.38
Huerto	77.14
S. Wh'ker	70.33
Tirador	68.00

2ª CARRERA

Vitarica	80.73
Foles	76.00
Enojona	75.80
Es C'rruca	75.00
M. Abierta	74.47
Outshine	73.96
W. Street	73.00
Fana	72.25
Afrenta	71.00
Pregonera	70.00

3ª CARRERA

Paulownia	81.50
Trinidad	81.00
T. Melody	79.30
Nijinska	78.70
R. Royal	78.39
Mateida	78.00
Hechizada	77.46
Recitada	76.77
Ast'nomia	76.70

4ª CARRERA

Cosmos	81.50
Tricheur	81.33
P. Chemú	78.77
Cerezal	76.53
Yogo	76.13
Irreal	76.00

5ª CARRERA

Amaicó	96.15
Ciclope	89.90
Temporal	85.75
Annecy	85.00
Pálido	83.00
Ariz. Star	78.14

6ª CARRERA

S. Tiger	95.10
Dorileo	87.50
Rafale	85.50
Betabel	83.80
El Califa	83.60
Ribereño	83.54
Laconic	82.20
Giovine	81.09
Simplón	81.00
E. Good	80.89
Univ'tario	79.18
Saintex	78.00
Reducto	71.99

7ª CARRERA

Azincourt	85.65
Alarde	85.00
Annecy	83.00
Euro	80.00
N. Royal	78.11
Luzbel	77.44
S. H'moso	76.81
Congolés	76.00

8ª CARRERA

Reto	83.60
Agitador	80.93
Poor Man	78.06
Eneas	77.50
Carpaccio	76.70
C. Game	75.97
Pluchazo	73.33
Paolo	71.33

PALERMO: PROGRAMA

1ª Carrera Pr. TROUBADOUR (1960) — 1600 Mts. A las 12.30

4 Ult. Perf.	ANOTADOS	Perf.	o|c	JOCKEYS	e.|k.	PADRE-MADRE	Cuidadores
2P 4P 0P 0P	1 PARQUE	8223	5	O. Pellegrino	4|57	Pa'diso-Pyronia	G.Cervi
0L 0L 0P 0L	2 QUIJOTESCO	8190	9	F. Lerma	4|57	Re'tion-Quitadora	A.Castro
6L 5L 3P 2L	3 TIRADOR	8027	6	O. Cosenza	4|57	Timor-Comedida	L.Calone
4P 3L 0P 0P	4 S. WHISKER	7642	12	E. Perdomo	4|57	S.Cat-La Venus	J.Ojeda
0P 0P 0P 5P	5 GIBRALFARO	8223	3	R. Nístico	4|57	Gib'tar-Siderita	L.Gornatti
6L 0P 6L 0L	6 RANDOLPH	8283	13	R. Alzamora	4|57	S.Road-Lira	F.Costa
5L 4L 2L 3L	7 ANIMO	7071	11	D. Torrilla	4|57	F'runner-Ra'llita	T.Giovenille
0L 0S 0P 6P	8 LANDER	7733	8	J. Lococo	4|57	Sculptor-L.Marisa	P.Ferrari
0P 0P 0P 0P	9 APERO	7425	7	M. Hidalgo	4|57	Lógico-Re'liqueta	L.Olmos
0P 3P 6P 3P	10 HUERTO	8242	10	A. Etchart	4|57	Huracán-Mylva	A.Gutiérrez
0P 0P 6S —	11 BORDON	8223	2	J. Ramallo	4|57	Poderoso-Beverly	E.Ca'bajal
3P 6P 5P 0P	12 TUTMOSIS	8236	1	J. Torres	4|57	Chaval-Faraona	J.Sabelli
— — — —	13 CONTADOR	—	4	H. Ciafardini	4|55	Sideral-Sucursal	J.Lapistoy

Cand.: PARQUE (1) Enem.: Contador (13) Sport: Huerto (10)

2ª Carrera Pr. SOBRESALTO (1961) — 1000 Mts. A las 13.20

EN ESTA CARRERA COMIENZA LA APUESTA TRIPLE

5P 0P 5P 0P	1 FANA	8210	21	O. Tévez	3|56	Narrador-Física	R.Uzin(h.)
— — — —	2 PERIL	—	19	A. Pauleau	3|56	B.Pet-Audacia	G.Ghig'tti
— — — —	3 (ALTRA-CUA	—	5	C. Riero	3|56	Cuadro-Altramuz	J.Lofiego
2P 6P 0S —	4 (VITARICA	8276	9	O. D'inguez	3|56	Vitelio-Besa	idem
3P 4P 4P —	5 ES CURRUCA	8168	15	N. Yalet	3|56	J.Honor-Espuma	E.Boni
— — — —	6 LA CELMA	—	13	F. López	3|56	Faceto-Hiria	D.S'sagaray
0P — — —	7 (PREGONERA	8210	7	no correrá	3|56	T.Rabbi-Plebeya	L.Ferro
2P — — —	8 (FOLES	8241	17	E. Perdomo	3|56	Est'pido-Folita	idem
0P 6P 6P 3P	9 NERUDA	7989	20	no correrá	3|56	B.Pansy-W.Ridge	J.Ro'guez
2P — — —	10 M. ABIERTA	8210	16	A. Sánchez	3|56	M.Tracks-Hungría	R.Britos
5P 4P 2P 0P	11 W. STREET	8168	22	J. Torres	3|56	P'dium-We'falia	A.Salvati
0P 0P — —	12 SOFISTERIA	8210	18	A. Etchart	3|56	Pronto-Sofisma	A.La'dart
0P 0S — —	13 ESCAMA	7989	3	no correrá	3|56	RodinII-Escamada	E.Pascual
0P 4P 0P 0P	14 AFRENTA	8210	2	E. Jara	3|56	Optimist-Livonia	J.Fregonese
5L 2L 0P 4L	15 MAGRIT	8062	1	J. Perfetto	3|56	Retrial-Maly	O.Sarina
2P 3P 4P —	16 ENOJONA	8168	11	C. Sauro	3|56	V.Roll-Broncata	J.Maldotti
— — — —	17 MUGUET	—	14	J. Walsh	3|56	Mal'bo-P.Lady	G.Fig'roa
0P 5P — —	18 T. PRO'DENCE	8241	4	no correrá	3|56	G.Court-Orca	E.Argü'llo
0P — — —	19 P'FORADORA	8132	8	J. Ramallo	3|56	Lujoso-E.Será	M.Varela
0P 0P — —	20 LABIOSA	8210	12	R. Alzamora	3|56	Lacydon-C.Pola	R.Mar'nez
0L 0S 0P —	21 TIYA	8009	6	C. R. R'guez	3|56	B.Bey-Tasca	H.Godoy
5P 6P 2P 5L	22 OUTSHINE	8100	10	J. Periale	3|56	Oise-Angustia	E.Clerc

Cand.: MANO ABIERTA (10) Enem.: Foles (8) Sport: Vitarica (4)

3ª Carrera Pr. GOBERNADO (1964) — 1000 Mts. A las 14.10

EN ESTA CARRERA CONTINUA LA APUESTA TRIPLE

4P 5P 1P 0P	1 NIJINSKA	8262	6	E. Jara	3|56	Bolshoi-Nicosia	J.Fregonese
3L 0P 2L 1I	2 RECITADA	8251	11	A. Sandoval	3|56	P.d'Or-Reparada	A.A'mendi
3P 3P 1P 4P	3 (HECHIZADA	8089	2	no correrá	3|56	M.Tracks-Herope	O.Zarlengo
1P 1P 4P 5P	4 (TRINIDAD	8017	4	O. Do'guez	3|56	M.Tracks-Traiana	idem
0L 4C 3C 4C	5 Q. AVENIDA	8292	8	D. Magariño	3|53	Re'toso-E.Star	O.Bazán
5P 0L 1P 6P	6 ASTRONOMIA	8262	7	G. Pérez	3|53	Att'tor-Ceraunia	G.Ghig'tti
3P 3P 6P 3P	7 (T. MELODY	8262	1	L. Camoretti	3|53	Resuello-T.Town	J.Calcagno
1P 0S 6P 5P	8 (MATELDA	8241	10	no correrá	3|53	Mal'bo-H.Lamarr	idem
1P 2S — —	9 PAULOWNIA	7917	9	no correrá	3|53	C.P'tion-T.Co'zón	L.Calone
3P 4P 5P 1P	10 REVE ROYAL	8017	5	H. R. López	3|53	P.-étre-Reverie	E.Pascual
5P 1P — —	11 CANTARINA	8225	3	O. Nardi	3|53	T'badour-Camiro	T.Míguez

Cand.: TRINIDAD (4) Enem.: Tudor Melody (7) Sport: Reve Royal (10)

4ª Carrera Pr. TAI (1965) — 1600 Mts. A las 14.55

EN ESTA CARRERA TERMINA LA APUESTA TRIPLE

1P 3P 2P 5P	1 TRICHEUR	8301	9	no corerá	3|56	Again-Tri'ñuela	J.Penna
4P 4P 5P 1P	2 YOGO	8275	5	E. Jara	3|56	Ca'nova-Yogana	J.Fregonese
3P 0P 2S 2P	3 COSMOS	8167	8	J. Tores	3|56	Optimist-F.S'vaje	J.Etche'ry
0L 4P 0P 3S	4 AUX ARMES	8237	4	A. Etchart	3|56	Aletsch-T'rillera	G.Wagner
0P 3P 1P 3P	5 PERPLEJO	8021	2	no corerá	3|56	P'ánime-Samara	F.Martín
0L 0L 1L 0P	6 EL CHA	8237	6	J. Caro	3|56	Chaval-Chacana	A.Castro

8009
La Plata 6-8-67
(Pista pesada)
1200 — 1'16"2|5
1 Hercinia 56
2 Mentira 56 14 cp
3 P. d'O'nte 56 ¾ cp
4 Reflexión 56 3 cp
5 Barimpa 56 ¾ cp
6 Filu 56 5 cp
7 Tiya 56 1 cp
8 E. Fly 56 2½ cp
9 Mal'blada 56 4 cp
10 Cascapida 56 ¾ cp
11 He'adura 56 ½ cp
12 Mezquita 56 ½ pz
13 Viticole 56 1 cp
U I. Bella 56 2 cp

8017
Palermo 6-8-67
(Pista normal)
1000 — 58"1|5
1 Trinidad 56
2 Argu'enta 56 ½ pz
3 R. Royal 56 5 cp

8019
Palermo 6-8-67
(Pista normal)
1600 — 1'37"3|5
1 Yogo 56
2 Denegri 56 1½ cp
3 Me'oable 56 4½ cp
4 Arlequín 56 5 cp
5 Alalc 56 1 cp
6 Vinci 56 2 cp
7 Feder 56 1 cp
U T. Pito 56 v|cp

8021
Palermo 6-8-67
(Pista normal)
1600 — 1'35"1|5
1 G. Atleta 56
2 Dorileo 56 2½ cp
3 Ribereño 56 pz
4 S. Tiger 56 4½ cp
5 Sandeman 56 cab
6 Cranky 56 cab
7 Cosmos 56 1½ cp
8 Perplejo 56 1½ cp
9 Rajador 56 1½ cp
U Fagot 56 6 cp

8023
Palermo 6-8-67
(Pista normal)
1600 — 1'37"1|5
1 Irreal 56
2 Piuco 56 1 cp
3 Carpaccio 56 ¾ cp
4 Eneas 56 ¾ cp
5 Agitador 56 2½ cp
6 Simplón 56 4 cp
7 Tapaty 56 2½ cp
8 Rayón 56 ½ pz
9 Chilicote 56 1 pz
U Daw 56½ ½ pz

8027
La Plata 11|8|67
(Pista fangosa)
1300 — 1'26"3|5
1 Mulbi 55
2 Dragoman 55 3 cp
3 Tonadado 55 el pz
4 Nanador 57 2 cp
5 Per'cero 56 1½ cp
6 Tirador 56 ½ cp
7 Yapon 56 1 cp
8 Bellman 56 2 cp
9 Mylito 56 el pz
10 Evergnoc 57 4 cp
11 Tallante 54 vs|cp
U. Waynnes 54 1 cp

8054
(Pista normal)
1800 — 1'48"3|5
1 El Dichoso 56
2 Giovine 56 ¾ cp
3 D'co'verer 56 ¾ cp
4 El Califa 56 1½ cp
5 Yogo 56 1½ cp
6 Maiten 56 7 cp
U. J. Boy 56 10 cp

8062
La Plata 15-8-67
(Pista normal)
1400 — 1'30"3|5
1 Halagada 56
2 L. B'barina 56 3 cp
3 Faculty 56 3 cp
4 Jarera 54 ½ cp
5 Magrit 56 1½ cp
6 Remisa 54 7 cp
7 P.My'am 54 el pzo
8 Atavica 56 2 cp
9 Herencia 56 ½ cp
U. M'cenaria 56 ½ cp

8075
Pal. 15-8-67
(Pista normal)
1500 — 1'30"
1 Gestor 56
2 Reto 56 1½ cp
3 Sesostris 56 cab
4 Cherb'go 56 1½ cp
5 S. Door 56 ¾ cp
6 C. Lindo 54 2 cp
7 Carpa'lo 56 3½ cp
8 Sabanal 56 1½ cp
9 El Ma'co 56 1½ cp
10 Azulito 56 ¾ cp
11 Cochise 56 5 cp
12 Anglo 56 2 cp
13 Saulito 55½ 8 cp
14 G. Arisco 53 1½ cp
U Tincazo 53 v|cp

8089
Palermo 17-8-67
(Pista normal)
1000 — 57"4|5
1 Hattie 59
2 A. Aunt 56 4 ups
3 He'zada 56 2½ cps
4 Stylee 56 ½ cab

8100
Palermo 19-8-67
(Pista normal)
1000 — 1'1|5
1 Martita 56
2 Avisora 56 ¾ cp
3 Ma'estra 56 1½ cp
4 So'tada 56 1½ cp
5 Outshine 56 4|cp
6 M. Lina 56 el pz
7 Afrenta 56 el pz
8 Y. Yen 56 ¾ cp
9 Escabey 56 ½
10 S.Bird 56 3 cp
11 B.Bainitas 52 2 cp
12 Isamora 56 ¾ cp
13 Empleada 56 1 cp
14 Surely 53 1½ cp
15 P.Please 56 ½ pz
U C'cionada 56 1 cp

8113
Palermo 20-8-67
(Pista normal)
1000 — 59"1|5
1 Tigre 56
2 Oliden 56 2 cp
3 M'hengo 56 ¾ cp
4 P. d. S'gre 56 1 cp
5 Reducto 56 el hc
6 Rotgut 56 5 cp

8117
Palermo 20-8-67
(Pista normal)
1800 — 1'47"3|5
1 Ribereño 56
2 S. Tiger 54 ½ cp
3 L'onic 56½ 1½ cp
4 Conjurado 56 7 cp

8119
Palermo 20-8-67
(Pista normal)
1800 — 1'51"
1 Euro 57
2 Annecy 56 ¾ cp
3 P. C'reo 56 1½ cp
4 T. Big 56 3½ cp
5 Cobalto 56 ½ pz
6 Arezzo 56 ½ cp
7 T'mosis 56½ 1 cp
U Parlante 56 2 cp

8132
Palermo 26|8|67
(Pista pesada)
1000 — 59"3|5
1 Controlada 56
2 Azotaijna 56 11 cp
3 Hampona 56 12 cp
4 Carrevi 56 1½ cp
5 T. Pr'nce 56 el hc
6 L. Rabita 56 ½ pz
7 M. S'unda 56 la cb
8 P'edora 56 1½ cp
9 Col'nada 56 1½ cp
10 Arcachita 56 ½ cb
11 Austria 56 ½ cb
12 P. Myrian 56 4 cp
13 Bilbanita 56 2 cp
14 Failina 56 5 cp
15 Estatua 56 1 cp
U Umbella 56 la cb

8133
Palermo 26|8|67
(Pista pesada)
2000 — 2'4"
1 Giovine 53
2 Util 56 4 cp
3 Irreal 53 15 cp

8136
Palermo 26|8|67
(Pista pesada)
2000 — 2'6"3|5
1 Fischer 56
2 T'cheur 56 1½ cp
3 Artiglio 56 1½ cp
4 Piuco 56 ¾ cp
5 Saintex 56 7 cp
6 S. Door 56 5 cp
7 E. Callao 56 ½ cp
8 Obrizo 56 1 cp
9 Me'orable 56 5 cp
10 Drunk 56 2 cp
11 V. Rincón 56 15 cp
12 Denegri 56 1 cp
13 Adepto 56 el hc
14 Saulito 56 2½ cp
U M. In 54 6 cp

8167
Palermo 2-9-67
(Pista normal)
1600 — 1'36"2|5
1 S. Hill 56
2 Gestor 56 3 cp
3 Cosmos 56 2 cp
4 Yogo 56 2 cp
5 Lapin 56 1 cp
6 Tarugo 54 6 cp

8168
Palermo 2-9-67
(Pista normal)
1600 — 1'36"2|5
1 Tabra 56
2 Enojona 56 4 cp
3 E. C'rruca 54 1 cp
4 Afrenta 56 2 cp
5 W. Street 56 ½ cp
6 Azotaina 56 2 cp
7 Escabey 56 1 cp
8 Du'tativa 56 1½ cp
9 A. Face 56 3 cp
10 I. Mansa 54 1½ cp
U H. Service 56 10 cp

8182
Palermo 3-9-67
(Pista normal)
1000 — 59"2|5
1 Tabeo 56
2 Iñaki 56 2½ cp
3 Con'tino 56 1½ cp
4 Talento 56 4 cp
5 S. Boy 56 ½ cb
6 Kabalén 56 ½ cp
7 Mariucho 56 1 cp
8 Kinco 56 2 cp
9 L. Guindos 56 1 cp
10 Bonazo 56 la cb
11 D. Don 54 1 cp
12 Dongolin 56 ½ cp
13 Pizarro 56 el hc
U R. Rubis 56 1 cp

8186
Palermo 3-9-67
(Pista normal)
2000 — 2'1"3|5
1 El Califa 57
2 Ribereño 57 la cb
3 G. A'leta 57 2½ cp
4 Laconic 57 3 cp
5 Frenético 57 4 cp
6 S'deman 57 1½ cp
U Cerezal 57 2½ cp

8190
L. P. 5-9-67
(Pista normal)
1600 — 1'41"
1 El Marqués 54
2 Noticiín 57 1½ cp
3 Mikyto 56 cb
4 N. Sea 57 1 cp
5 Neve 57 3 cp
6 N. Soy 57 ¾ cp
7 Galeno 57 pz

CARTA EN LA TRIPLE

COMPLETO DE MAÑANA

3P 1P 6P —	7 IRREAL	8133	3	O. Cosenza (d)	3|56	Pipote-Iridea	G.Benvenuti
3L 5L 1L 5P	8 PIYEN CHEMU	8237	7	R. Encinas	3|56	Ba'jaun-P'monas	A.Vazón
0P 1P — —	9 CEREZAL	8186	1	F. Lerma	3|56	A'hanes-L.C'ciere	F.Vitale

Cand.: COSMOS (3) Enem.: Cerezal (9) Sport: Piyen Chemú (8)

5ª Carrera Pr. FORLI (1966) (Esp.) — 2500 Mts. A las 15.40

2P 1P 1P 1P	1 CICLOPE	8228	2	no correrá	4|59	Sideral-Titania	S.Lema
2P 0P 3P 3P	2 AMAICO	8280	6	O. Nardi	5|55	Oboe-Amaí	G.Fuentes
0S 0S 1S 2S	3 CORTEJO	7887	8	R. Ciafardini	4|55	C.H'ell-D'cella	J.Lapistoy
0P 2S 1S 5P	4 CODOLAR	8280	4	O. Barattucci	5|54½	B'ding-For'tera	O.Garrido
2P 1P 3P 2P	5 PORTOGALLO	6414	3	O. Do'guez	5|53	R.a.Rule-P'ante	E.Pascual
1P 1P 2P 6L	6 ANNECY	8277	9	A. Etchart	4|53	R.o.Way-Savoie	O.Rodríguez
1L 5P 1L 2P	7 PALIDO	8236	5	G. Pereyra	5|52½	Alyjink-P'grosa	G.Desena
3L 3P 2L 0L	8 ARIZONA STAR	8195	1	A. Sandoval	4|52	B.Bey-Arizona	E.Clerc
5P 4P 6L 5P	9 TEMPORAL	8265	7	J. Caro	4|50½	C'quest-Bl'eada	J.Paz

Cand.: AMAICO (2) Enem.: Codolar (4) Sport: Annecy (6)

LLAVE Nº 1	LLAVE Nº 2	LLAVE Nº 3	LLAVE Nº 4
1 Cíclope	2 Amaicó	3 Cortejo	5 Por'gallo
4 Codolar	9 Temporal	8 A'ona-Star	6 Annecy
			7 Pálido

7ª Carrera Pr. TROUSSEAU (1963) — 1800 Mts. A las 17.15

1P 1P 2P 6L	1 ANNECY	8277	12	no correrá	4|57	R.o.Way-Savoie	O.Rodríguez
6L 0L 3L 3L	2 BIANCHI	8286	6	no correrá	4|57	B'yanII-Artillería	B.Ginochio
2L 2P 6P 3L	3 LUZBEL	8286	14	no correrá	4|57	P'diso-Abadesa	M.Mar'nez
1P 1P 3S —	4 ALARDE	8259	2	O. D'inguez	4|57	Argos-Atabita	J.Lofiego
3P 5P 0S 2P	5 AZINCOURT	8265	4	A. Etchart	4|57	Rianco-Bataille	A.Tedeschi
6P 2L 4L 4L	6 S. HERMOSO	8300	9	J. Ortiz	4|57	Gibón-Salesiana	O.Mar'nez
0L 1L 0P 6P	7 MALAPARTE	8236	3	F. López	4|57	Magabit-Soriana	J.Castelli
2P 5S 5P 2S	8 N. ROYAL	8300	7	E. Jara	4|54	Re'tion-Noblesse	J.Fregonese
1L 0P 0P 0P	9 CONGOLES	8231	10	H. R. López	4|54	P.Gary-C.d.Plata	L.Ferro
1P 2P 4P —	10 EURO	8119	11	J. Iglesias	4|54	C'lida-Heureuse	G.Cervi
0P 0S 1P 6S	11 RUTIN	8259	8	no correrá	4|54	Re'llo-Rutinera	A.La'dart
5P 1P 0S 5S	12 SPIKE	8259	15	O. Cosenza	4|54	T.Rabbi-Sug'tión	E.Martucci
5L 5P 1P 4L	13 IRAZOQUI	8219	5	no correrá	4|54	Ingenuo-Gomara	J.Cardinale
0L 0L 0L 1L	14 PALABRERO	8217	13	A. Galleppi	4|54	F.ofShin-P'tonic	B.Fortín
5L 3L 4P 5P	15 PARTISAN	8257	1	H. Ruia	4|54	Pretexto-Conjura	C.Monina

Cand.: ALARDE (4) Enem.: Azincourt (5) Sport: Euro (10)

LLAVE Nº 1	LLAVE Nº 2	LLAVE Nº 3	LLAVE Nº 4	LLAVE Nº 5
1 Annecy	3 Luzbel	4 Alarde	6 S. Her'oso	9 Congolés
2 Bianchi	5 Azincourt	7 Malaparte	8 N. Royal	10 Euro
11 Rutín	13 Irazoqui	14 Palabrero	15 Partisán	12 Spike

8ª Carrera Pr. IRMAK (1962) — 1600 Mts. A las 18.5

0P 0P 6P 0P	1 ZOQUETE	8207	14	R. Nístico	3|56	Q.Vive-Zorreada	R.Uzin(h.)
— — — —	2 ARAXES	——	15	E. Jara	3|56	Me'dumII-Nicena	F.Martín
— — — —	3 ARSENAL	——	2	O. Domínguez	3|56	M'nasse-L.A'nesa	J.Lofiego
4S — — —	4 SLALOM	7017	3	J. Ortiz	3|56	F'well-Seducida	L.Vega
— — — —	5 G. EMPIRE	——	22	no correrá	3|56	G.Me'list-Brini	O.Ojeda
— — — —	6 DORIANO	——	11	no correrá	3|56	RodinII-Doriana	A.Giova'tti
5L 5L — —	7 SCONTRO	8250	17	O. Barattucci	3|56	Scotch-Bazooka	O.Garrido
5P — — —	8 PAOLO	8301	4	O. Cosenza	3|56	Lux'go-D'nisima	R.B'cacio
4P 6P — —	9 ENEAS	8023	6	R. Ciafardini	3|56	Tatán-Elisea	J.Lapistoy
6P — — —	10 VINCI	8019	10	O. Nardi	3|56	M.Cube-V.delMar	A.Maldotti
0P 3P 4S 4P	11 CARPACCIO	8075	1	no correrá	3|56	C'tibero-Moranza	J.Maldotti
2P 2P 6S —	12 (RETO	8207	20	J. Camoretti	3|56	C'nova-Royalette	M.Hidalgo
2P 2P 3P 2S	13 (POOR MAN	7973	19	O. Tévez	3|56	C'nova-P.Girl	idem
0P 0P — —	14 DARANYI	7951	7	B. Arturo	3|56	D'ville-Epaulette	L.Spera
6P — — —	15 CLEAR GAME	8282	21	no correrá	3|56	G.Star-Pochade	F.Ludovisi
6P 0S 0P —	16 EL CALLAO	8136	5	no correrá	3|56	Datour-S.D'ghter	A.Haim
0P 0P 0P 0P	17 CURI-CO	8207	13	J. Ibarra	3|56	MiGusto-E'chada	S.Sarachi
2P 5P 2P —	18 AGITADOR	8301	16	J. A. Díaz	3|56	M'nasse-Facultad	C.Martello
0S — — —	19 SALARIO	7067	23	no correrá	3|56	Scotch-Airway	J.Fer'dez
0S — — —	20 PAST MASTER	7222	18	J. Lococo	3|56	C'nac-Rebuscada	B.Cazuriaga
6P 6P 5P 0P	21 KABALEN	8182	8	E. Olguín	3|56	T.W'tle-Kaltana	M.Gervasoni
0P 6P 3P —	22 MEMORABLE	8136	9	A. Quinteros	3|56	M'echor-Belisona	I.Galván
4P 0L 3L 2L	23 PLUCHAZO	8301	12	A. Etchart	3|56	Pechazo-Pl'belle	L.Fa(h.)

Cand.: RETO (12) Enem.: Agitador (18) Sport: Eneas (9)

LLAVE Nº 1	LLAVE Nº 2	LLAVE Nº 3	LLAVE Nº 4	LLAVE Nº 5	LLAVE Nº 6
1 Zoquete	3 Arsenal	5 G. Empire	22 Memorable	7 Scontro	17 Curi-Có
2 Araxes	8 Paolo	9 Eneas	11 Carpaccio	12 (Reto	18 Agitador
4 Slalom	10 Vinci	14 Daranyi	15 C. Game	13 (P. Man	23 Pluchazo
19 Salario	20 P. Master	21 Kabalén	6 Doriano	16 El Callao	

Cosmos en la Etapa Final de la Jugada

Si se dió en el blanco en la segunda y tercera carreras, dos eslabones de la apuesta triple, de mañana en Palermo, el precinto se colocará casi con seguridad, con el nombre de Cosmos, que es el mejor candidato en la etapa final de la jugada. Cosmos se favorece por la pista pesada, por sus aptitudes para terreno blando como lo demostró al vencer por siete cuerpos a Tigre en 59"3|5 en Palermo. La última performance le significó un tercer puesto a cinco cuerpos de Snow Hill en 1'36"2|5 la milla. El hijo de Optimist se halla bien preparado y listo para conquistar la segunda victoria de su campaña.

Para el placé de la triple son buenas cartas Cerezal, Piyen Chemú y Aux Armes. El primero de los nombrados se inició ganando en buen estilo y en su otra presentación llegó de El Califa en el Jockey Club en lance que le quedó grande. Vuelve a su categoría y puede imponerse.

Lo que destaca la información

REUNION Nº 84
El mejor candidato:
Reto
Doblete probable:
Parque-Amaico
Para la triple:
Mano Abierta
Trinidad-Cosmos
El dato del reloj:
Alarde

Tiene una Fija...

CON MANO ABIERTA. Sánchez Cáceda tiene una fija en la 2ª.

Las Mejores Corridas

1ª CONTADOR, 1600 en 1'41", H.P.
2ª ENOJONA, 1000 en 1'1"3|5, ar. S.I.
3ª TRINIDAD, 1000 en 1'3"2|5, ar. pes. S.I.
4ª AUX ARMES, 1600 en 1'41"3|5, ar. S.I.
5ª PORTOGALLO, 2500 en 2'41", ar. S.I.
6ª EL CALIFA, 2500 en 2'41", ar. S.I.
7ª EURO, 1800 en 1'57", ar. S.I.
8ª ENEAS, 1600 en 1'41", ar. S.I.

Fechas y Pistas

8241
Palermo 16-9-67
(Pista normal)
1000 — 59"3|5
1 Matelda 56 —
2 Foles 56 2½ cp
3 Austria 56 3 cp
4 D'ctante 56 la cb
5 Pecana 56 ¾ cp
6 L. Rabieta 56 ½ c
7 T. P'dence 56 1 cp
8 Treve 56 ¾ cp
9 S'saltada 56 ½ cp
10 Vitrerie 56 1 cp
11 Farsalia 56 ½ cp
12 Edmee 56 la cb
13 Colifata 56 la cb
14 C'onera 56 ½ cp
15 Dutactiva 54 ½ cp
16 G. Lesk 56 1½ c
17 N. M'ada 56 2 cp
18 Athen 56 12 cp
19 Katy 56 ½ cp
U R. Prince 54½ 1 cp

8242
Palermo 16-9-67
(Pista normal)
1800 — 1'51"3|5
1 Sculptor Boy 56 —
2 Injust 56 1½ cp
3 Chabare 56 4 cp
4 C. City 56 1½ cp
5 M. G'loso 56 la cb
6 Mykito 56 1½ cp
7 Marajo 56 1½ cb
8 Huerto 56 16 cp
U Cale 56½ 1½ cp

8245
Palermo 16-9-67
(Pista normal)
2200 — 2'16"2|5
1 Betabel 56 —
2 Laconic 56 2 cp
3 Giovine 56 ½ pz
4 E. Good 56 1½ cp
5 Fischer 56 1½ cp
6 C'jurado 56 el hc
U C'tivador 56 12 cp

8250
La Plata 16-9-67
(Pista normal)
1200 — 1'14"
1 Cocteau 56 —
2 Lazzarino 56 5 cp
3 Hamlet 56 8 cp
4 Incaru 56 ½ pz
5 Scontro 56 3 cp
6 Chamuyar 56 4 cp
7 C'dolero 56 el pz
8 Gaban 56 2 cp
9 Feder 54 la cb
10 Chalamen 56 1 cp
U D. Atana 54 2 cp

8251
La Plata 16-9-67
(Pista normal)
1400 — 1'25"3|5
1 Yanina 56 —
2 U. Leona 56 4 cp
3 Recitada 56 3 cp
4 L. P'guesa 56 7 cp
5 B. Bay 56 3 cp
o Opulenta 56 1 cp

8257
(Pista normal)
1600 — 1'39"3|5
1 Marcos 55½ —
2 S. H'moso 56 6 cp
3 Brandal 56 2½ cp
4 Romo 56 v. mn
5 Partizan 56 1 cp
6 R'fundido 56 ½ cp
7 Vasallo 56 ¾ cp
8 Halagüeño 56 2 cp
9 B'quero 56 1 cp
10 Silbante 56 2½ cp
11 Bemol 56 ¾ cp
12 Extraño 56 ½ cp
13 Tritón 56 ¾ cp
U T. Sayani 49 ¾ cp

8258
Palermo 17-9-67
(Pista normal)
2500 — 2'38"
1 Saintex 56 —
2 Acertijo 56 2 cp
3 M'tismo 56 2½ cp
4 Disidente 56 8 cp
5 M. Egeo 56 4 cp
6 M'draco 56 4 cp
7 Obrizo 56 vs. cp
8 Farlante 56 —
U Poposky 56½ —

8259
Palermo 17-9-67
(Pista normal)
1600 — 1'37"
1 Alarde 56 —
2 N. Jorgito 56 10 cp
3 Ambig 56 ½ cp
4 Barbaricus 56 1 cp
5 Spike 56 ½ cp
6 E. Good 56 ½ cp
7 T'andaré 56 el pz
8 Rutin 56 1 cp
9 C'padrón 56 el hc
10 Palwal 56 3 cp
11 Muñequin 56 ¾ cp
12 Amor 56 1 cp
13 Argus 56 la cb
U Songeur 54 ½ cp

8262
Palermo 17-9-67
(Pista normal)
1000 — 59"3|5
1 Controlada 56 —
2 M. Real 56 4½ cp
3 T. Melody 56 2 cp
4 Nijinska 56 ¾ cp
5 Ast'omia 56 2½ cp
6 M. Gumer 56 el hc

8263
Palermo 17-9-67
(Pista normal)
2200 — 2'17"3|5
1 Rafale 56 —
2 Kaiserin 56 7 cp
3 Ayuda 56 4½ cp
4 Sting 56 2 cp
5 Moonshine 56 1 cp
6 T. Ronde 56 1 cp
7 R. Alpina 56 9 cp
U Pulidora 56 ½ cb

8265
Palermo 17-9-67
(Pista normal)
1800 — 1'49"4|5
1 Mataldi 56½ —
2 Mahan 55 1½ cp
3 Azincourt 56 ½ cp
4 Rosano 56 3 cp
5 Temporal 56 2½ c
6 Senator 56 1½ cp
7 Cortijo 56 ¾ cp
8 Renombre 54 ¾ cp
U V. Viejo 60 15 cp

8275
Palermo 23-9-67
(Pista normal)
2200 — 2'17"1|5
1 Simplon 54
2 Gestor 56 ½ cb
3 Romanero 56 el hc
4 Yogo 53 6 cp
5 Mitan 56 10 cp

8276
Palermo 23-9-67
(Pista normal)
1000 — 59"1|5
1 Dilectante 56
2 Vitarica 56 ¾ cp
4 Pyrusita 56 ½ pz
5 Austria 56 1½ cp
6 F. Pride 56 1½ cp
7 Yin Yen 56 2½ cp
8 Gorbea 56 4 cp
9 M. Rosa 56 ¾ cp
10 P. Please 56 4 cp
11 Bratina 56 ½ cp
12 Caudine 56 la cb
13 Faty 56 la cb
U Duina 54 1½ cp

8277
Palermo 23-9-67
(Pista normal)
2500 — 2'36"3|5
1 Annecy 57
2 Overland 56 1½ cp
3 V. d. Gota 56 6½ cp
4 G.Papá 56 1½ cp
5 Jalisco 56 12 cp

8280
Palermo 23-9-67
(Pista normal)
2800 — 2'56"3|5
1 Tamuré 54
2 Amaicó 56 ½ pz
3 Grunding 56 5 cp
4 Dom'my 56 1½ cp
5 Michi'go 56 ½ cp
6 Falstaff 56 el pz
7 J. Pan'ro 56 la cb
8 Farsante 56 el pz
9 Codolar 56 1½ cp
10 Cur'ody 56 5 cp
11 Fragmento 56 2 cp
12 S. Tower 54 1 cp
U Coypu 53 1½ cp

8282
Palermo 23-9-67
(Pista normal)
1800 — 1'50"3|5
1 Preferido 56
2 Benavente 56 6 cp
3 Valde'gro 56 ¾ cp
4 G. Crown 56 ¾ cp
5 Acertijo 56 la cb
6 C. Game 56 ½ cb
7 Disturbio 56 12 cp
8 Broker 56 6 cp
U Malcorte 56 1 cp

8283
La Plata 24-9-67
(Pista normal)
1500 — 1'33"2|5
1 Mikyto 56
2 M. Bueno 56 ¾ cp
3 Contreras 54 el pz
4 Paladio 56 6 cp
5 Romgod 56 el pz
6 Randolph 56 ½ cp
7 A. Perú 56 1 cp
8 Sicamor 56 ¾ cp
9 Chopi 56 2 cp
10 Petirrojo 56 2 cp
U Cherran 54 4 cp

8286
La Plata 24-9-67
(Pista normal)
2500 — 2'20"
1 S. Yes 57
2 Luzbel 57 la cb
3 Bemol 57 5 cp
4 Bianchi 56 2 cp
5 Lobocco 56 4 cp
6 Aforado 56 1 cp

8292
La Plata 24-9-67
(Pista normal)
1400 — 1'27"1|5
1 La Portu'sa 56
2 Arondelle 56 2 cp
3 Vinonne 56 el pz
4 N. Fiel 56 3 cp
5 D. Rubia 56 2 cp
6 I. Rouge 56 1½ cp
7 Molosia 56 1½ cp
8 Q. Avenida 56 2 cp
9 Chilenita 56 5 cp
10 Coleadora 56 3 cp
U Madrina 54 1 cp

8296
Palermo 24-9-67
(Pista normal)
2500 — 2'38"
1 Romarin 56
2 Lon'niun 56 5½ cp
3 Tutmosis 56 15 cp
4 C. City 56 15 cp

8300
Palermo 24-9-67
(Pista normal)
1600 — 1'38"1|5
1 Ambiguo 54
2 N. Royal 54 el pz
3 Barbaricus 54 pz
4 Speyside 56 el pz
5 Munequin 56 la cb
6 S. Hermoso 56 1 cp
7 Pical 56 ½ cp
U Traslado 54 5 cp

8301
Palermo 24-9-67
(Pista normal)
1800 — 1'50"3|5
1 Tricheur 56
2 Agitador 56 ½ cp
3 El Lito 56 2½ cp
3 Avisora 56 1½ cp
4 Pluchazo 56 7 cp
5 Paolo 56 2½ cp
6 Fan'tico 56 ½ cp
7 S. Wolf 56 ½ cp
8 Libertino 56 15 cp
9 R. Rubis 56 la cb
U Tapati vs cps

8293
Palermo 24-9-67
(Pista normal)
1600 — 1'42"2|5
1 Indolencia 56
2 Glacier 54 2½ cp
3 Tusquera 56 2½ cp
4 Suplenta 56 la cb
5 Complaint 56 ½ cb

8 Paladio 57 ¾ cp
9 Qui'tesco 55 8 cp
10 Rosendal 57 6 cp
11 Larroude 57 6 cp
U Missoto 53 2 cp

8195
L. P. 5-9-67
(Pista normal)
2100 — 2'13"1|5
1 Chisme 54
2 Luzbel 54 5 cp
3 A. Star 57 2 cp
4 Facundo 57 ¾ cp
5 Prorrateo 52 7 cp
6 Vasallo 54 1½ cp
7 Pre'ción 54 1½ cp
8 Kaltin 52 3 cp
U Renegado 55 2 cp

8207
Palermo 9-9-67
(Pista normal)
1600 Mts. — 1'36"1|5
1 Simplón 56
2 Reto 56 ½ cp
3 F'ástico 56 2½ cp
4 El Lito 56 2½ cp
5 Denegri 56 4 cp
6 Gobernate 56 4 cp
7 Luxor 56 2½ cp
8 Chertien 56 1½ cp
9 Matón 56 2 cp
10 Drunk 56 1½ cp
11 Puckin 56 ½ pz
12 Policarpo 56 ½ cz
13 Zoquete 56 1½ cp
14 C. Co 56 el pz
15 Disturbio 56 4 cp
16 Cumbión 56 6 cp
U Resolano 54 12 cp

8210
Palermo 9-9-67
(Pista normal)
1000 Mts. — 57"3|5
1 Chinoise 52½
2 M. Abierta 54 4 cp
3 Sobr'tada 54 ½ cp
4 Candy 56 2 cp
5 Fana 56 el pz
6 Vitrerie 56 ½ cp
7 Lablosa 54½ el pz
8 Afrenta 56 el pz
9 Preg'nera 56 ¾ cp
10 Darling 56 la cb
11 B'ladora 56½ 1 cp
12 Carrevi 56 2 cp
13 Caudia 56 ¾ cp
14 S. Walsk 56 1½ cp
15 Sof'tería 56 ½ cp
16 Colac'ada 54 ½ cp
U Ellen 56 15 cp

8217
La Plata 10-9-67
(Pista normal)
1400 Mts. — 1'28"
1 Tafilete 59½
2 Lutin 57 5 cp
3 Temper'to 60 ½ cp
4 Cond'nto 56 1½ cp
5 S. Coló 66 5 cp
6 Mullkin 67 1 cp
7 Palabrero 67 2 cp
8 T. Sayani 64 2 cp
9 D. Dol 66 1 cp
10 El Caburé 66 3 cp
U S. Prince 67 2½ cp

8219
La Plata 10-9-67
2300 Mts. — 2'27"
1 S. Canc'ero 56
4 Fronton 56 7 cp
5 Irazoqui 56 el pz
6 Trajano 56 ¾ cp
7 Loboco 56 el pz
8 Gibson 56 1 cp
9 B. Bravo 56 2 cp
10 Jalisco 56 ½ cp
11 Florio 56 1½ cp
12 Mecano 56 2 cp
13 Hayri 56 la cb
14 Ecson'te 54 2½ cp
15 C. Julio 56 1 cp
U G. Papá 57 el hc

8223
Palermo 10-9-67
(Pista normal)
1600 Mts. — 1'37"2|5
1 Cortijo 57
2 Parque 56 el pz
3 S. Boy 56 2 cp
4 Marajo 56 2 cp
5 Botic'rio 56 1½ cp
6 S. Vienés 56 1 cp
7 Gibr'faro 56 ½ cp
8 Laburo 56 2½ cp
9 Bordón 56 1 cp
10 N. Seat 57 1½ cp
U V. Vous 56 5 cp

8225
Palermo 10-9-67
(Pista normal)
1600 Mts. — 1'36"4|5
1 Colegiala 53
2 Fallera 56 1½ cp
3 Chirona 56 1½ cp
4 Yvon'te 56 2½ cp
5 Cantarina 56 el hc
6 R. Alpina 56 1½ cp
7 Recitada 56 1½ cp

8228
Palermo 10-9-67
(Pista normal)
2500 Mts. — 3'40"1|5
1 Elogio 60
2 Ciclope 56 1½ cp
3 Faltaff 60 7 cp
4 Pastilla 57 3 cp
5 M'ango 57 2½ cp
6 Pigüé 57 ½ cp
7 Proposal 60 1½ cp
8 Amaico 60 2 cp
9 Bonavena 60 1 cp
10 V. Cl'ete 56 ½ cp
11 Carmody 60 ½ cb
U Aller 62 15 cp

8231
La Plata 15-9-67
(Pista normal)
1400 — 1'27"
1 Congolés 56 —
2 Aludido 56 9 cp
3 Garry 56 1½ cp
4 Comal 54 3 cp
5 Charran 56 4 cp
6 Vértice 56 2 cp
7 S. Viente 56 6 cp
8 Quecantor 56 1 cp
9 Pegajoso 56 5 cp
U I. Goes 54 el pz

8236
La Plata 15-9-67
(Pista normal)
2300 — 2'26"
1 Pálida 56 —
2 Facundo 56 el pz
3 S. Tower 54 ½ cp
4 J. P'chero 56 ½ cp
5 Urrea 57 2 cp
6 Fragmento 56 —
U Malaparte 56 —

8237
La Plata 15-9-67
(Pista normal)
1400 — 1'27"
1 Lapin 56 —
2 Leopardo 56 ½ cb
3 P. Chemu 56 1½ c
4 L. Rey 56 la cb
5 Venturpi 56 el pz
6 Chamber 56 el pz
7 A. Armes 54 3 cp
8 Mebandeo 56 ½ cp
9 Oliden 56 6 cp
10 Tarugo 56 2 cp
11 El Cha 56 4 cp
U Relato 56 1½ cp

VIVA LA VIDA!
CAFIASPIRINA
Es un producto Bayer. Si es Bayer... es bueno!
BAYER

LA PLATA: PROGRAMA PARA MAÑANA

1ª Carrera Pr. ALAGRANMUÑECA (1960)-1600 Mts. A las 14.15
(EN ESTA CARRERA COMIENZA LA APUESTA DOBLE)

Últimas	Anotados	Jockeys	c|k. Padre-Madre	Cuidador
0S 0S 0P 0P	1 MAREK	J. Corte	4|57 Achaz-Maricler	T.R.F'dez
3L 2L 6P 4P	2 TIMONERO	R. Tavella	4|57 Timor-Encontrona	T.Arana
0L 0L 0P 0L	3 QUIJOTESCO	no correrá	4|57 R'ration-Puitadora	A.S.Castro
2L 4L 2L 5L	4 NOTICION	E. Riso	4|57 F.ofShin-N'tmare	B.Ginocchio
0L 0L 0P 0P	5 BOTADOR	J. Martino	4|57 Bonicate-Krinka	H.L.Saccone
3L 0P 4L 5P	6 CONTRERA	no correrá	4|57 Hallazgo-CajaFuerte	A.M.Moreira
0L 5L 2L 0L	7 MAPORAL	R. Ledesma	4|57 Rugosa-Maggy	A.Parisi
0L — — —	8 PEGAJOSO	no correrá	4|57 Pergolese-Piolita	A.Amadeo
6L 6L 6L 0L	9 NEGRO SOY	E. Tadei	4|57 BlackPansy-G'rrita	R.L.Luraschi
0L 0L 4L 0P	10 BIRIMBAO	E. Saavedra	4|57 Dorón-Billetuda	A.R.Banj
0L 0L 0L 0L	11 ROSENDAL	J. Ledesma	4|57 SunGlade-Rostrada	A.A.G'gliotti
0L — — —	12 EUSKAUDUNEN	H. Ortega	4|57 Enfield-BoinaAzul	E.M.Acevedo
4L 3L 4L 0L	13 LE DUC	J. A. Díaz	4|57 Apostol-Allash	A.C.Casalini
3L 3L 6L 0L	14 GARRY	C. Botta	4|57 Gibón-Física	A.F.Adaue

Cand.: GARRY (14) Enem.: Notición (4) Sport: Timonero (2)

2ª Carrera Pr. SONROSAR (1961) — 1800 Mts. A las 14.55
(EN ESTA CARRERA FINALIZA LA APUESTA DOBLE)

3L 3L 4L 2L	1 LAS TUYAS	N. Vismara	3|56 Lógico-Palarca	F.D'eutraz
5L 5L 3L 0P	2 PLACENTERA	R. Ba'nuevo	3|56 Gric-PrayHurry	J.J.Valle
— — — —	3 CISNERA	R. Tavella	3|56 ChivalryII-Eileen	J.L.Saccone
0P 3L 0P —	4 MONEDITA	D. Brunetto	3|56 Tirreno-Mejilla	A.L.Salvati
0L 6L 0P 0L	5 PATRIC. MIRYAN	C. Montenegro	3|56 S.Diego-I.Camba	A.S.Castro
— — — —	6 CRISTALERA	E. Cuervo	3|56 Caro-Fairytale	E.L.R'guez
0L 6L 0L 5L	7 FILU	R. Lanzillotta	3|56 Fomento-Pintura	R.E.Pereyra
0L 5L 0L 3L	8 LAST IXIA	C. Botta	3|56 Retrial-Ixia	S.T.Aimetta

Cand.: PLACENTERA (2) Enem.: Las Tuyas (1) Sport: Cisnera (3)

3ª Carrera Pr. ARGEAS (1963) — 2100 Mts. A las 15.45
(EN ESTA CARRERA COMIENZA LA APUESTA TRIPLE)

2L 6P 5P 0S	1 PALOSTONTOS	E. García	5|57 Nabis-Passway	J.F.Penna
4L 6L 0L 0L	2 HELIOTROPO	A. Riquelme	5|57 Hyphen-Turquía	G.O.G'rrez
5L 0L 0L 0L	3 ESCONDITE	X. X.	6|53 Nabis-Egalite	E.Medina
5L 4L 6L 1L	4 SAMBOMBO	D. Torrilla	5|57 Koinoor-ProsapiaII	C.O.B'dica
0L 3L 3L 0P	5 FLORIO	A. Plá	5|57 Tudor-FlorSola	H.A.Brindo
0L 0L 0L 5L	6 SCOTCH PIN	F. D'Elía	5|57 Scotch-RosaReal	J.Nicoletti
0L 0L 0L 4L	7 DOCHAP	E. Tadei	6|55 Dodó-Chapería	E.Arce
0L 1L 2L 4L	8 PRADILLO	R. P. R'íguez	5|57 Madison-Plurabelle	O.L.Finarelli
5P 0P 5L 3P	9 EL FEDERAL	J. Vallejos	5|57 Tudor-FayCrocker	J.Migliónico
0L 0L 0L 4L	10 SIN MIEDO	E. Riso	6|55 LordCamet-S.Temor	I.Alamo
4P 4L 2L 5L	11 FRONTON	R. Dinitto	5|57 Fomento-Fistocha	F.Medina
0L 0P 5L 0L	12 COPERO	E. Navarro	5|57 Narses-Hermética	I.Lora
3L 0L 4L 0P	13 BUXOMWAR	R. Sotelo	6|55 Undiwar-B.Lass	J.A.Castelli
0L 0P 0L 0L	14 HOMENAJEADO	R. Tavella	5|57 Homenaje-SerásMía	M.A.Catapano
0P 0P 4P 1P	15 ALEMAN	J. Ibarra	5|57 R.andRule-Alamosa	C.A.Caimi
0L 5L 0P 1L	16 AFORADO	no correrá	5|57 S.Hassan-Trigueña	M.F.García
0L 0L 0L 0L	17 RAMILLON	O. Aguirre	8|55 Sabueso-Raqueta	A.A.G'liotti
0L 5L 4L 2L	18 TAMANDARE	D. Magariño	5|57 Princed'Or-T'merel	H.A.Santiago
0L 0L 1L 3L	19 EL MALECON	E. Riso	5|57 Apocado-G.Parada	L.B.Sosa
0P 0P 0P 0P	20 FIGURANTE	P. Sierra	5|57 Magabit-Fineza	J.R.Lofiego
0P 1L 2L 0L	21 CONFESO	X. X.	6|55 Cullanhall-Naranja	A.Belaitx

Cand.: PALOSTONTOS (1) Enem.: Florio (5) Sport: Alemán (15)

4ª Carrera Pr. HERA (1959) — 1200 Mts. A las 16.35
(EN ESTA CARRERA CONTINUA LA APUESTA TRIPLE)

2L 3L 4L 4L	1 CACHALINDA	S. Maciel	4|57 Cuarzo-Prestigiada	S.A.Maciel
0P 0P 3L 0S	2 TUSQUERA	C. A. Sáenz	4|57 Oeste-LaTusca	A.A.Hidalgo
4L 6L 4L 4L	3 GAUNA	no correrá	4|57 Alyjink-Gabela	J.A.Castelli
0P 0L 0P —	4 SACAMUELAS	C. Montenegro	4|57 Archiduque-S'pellyos	A.A.Lacelli
0P 0P 4P 3L	5 LIERA	J. Lococo	4|57 Cardo-DoñaBerta	L.E.Crosato
0L 0L 0S 0S	6 REALCE	P. Sierra	4|57 Rigo-Bombera	J.R.Lofiego
0L 0L 0L 0L	7 BRUTOSSKA	A. Martínez	4|57 Bolshoi-Broma	R.E.Falcetti
— — — —	8 PITINGA	C. Budden	4|57 B.Pansy-Sacaplata	R.Guzmán
5L 0L 5L 0P	9 SUERTE BRAVA	V. Pires	4|57 Tragacanto-Tomaotra	M.A.Blanco
0L 0L 0S 0S	10 TRICOTA	J. Domed	4|57 P.Christian-Tuli	R.O.Pardo
3L 2L 5L 5L	11 SIBIRE	R. Tavella	4|57 Sibelius-FireBird	J.A.U'garay
	12 S'THERN CROSS	no correrá	5|58 CuteBoy-C.deHonor	T.Ibarra

Cand.: CACHALINDA (1) Enem.: Sacamuelas (4) Sport: Tusquera (2)

5ª Carrera Pr. JALOUSIE (1962) — 1400 Mts. A las 17.20
(EN ESTA CARRERA FINALIZA LA APUESTA TRIPLE)

0L 0L — —	1 CREIDO	X. X.	3|56 Narrador-Creyente	A.Herrera
0L — — —	2 NEMROD	J. Lago	3|56 Estampido-Nirgua	G.O.G'rrez
— — — —	3 MONTONERO	no correrá	3|56 TheRabbi-Matyoka	J.L.Garr.Della
— — — —	4 DON TOBIAS	D. Torrilla	3|56 DonItalo-Tórtaola	E.C.Boni
3L 3L 0L —	5 MOLINO NUEVO	J. Gutiérrez	3|56 PampasSun-A.Llaner	ídem
0L 0L 0L 6L	6 CHAÑARCITO	no correrá	3|56 Chañar-Brinca	ídem
0L — — —	7 NICOMACO	X. X.	3|56 Presidium-Norma	S.L.Bello
— — — —	8 TRUIND	V. Cejas	3|56 Trufado-IndiaNoble	P.Martin
2L 5L 0L 0L	9 FINISTERRE	N. Vismara	3|56 Tatán-CoteBretonne	L.Fá(h.)
0L 0P 6P 0S	10 YATAHUEL	no correrá	3|56 IncaYata-W.Gipsy	N.A.Madriaga
— — — —	11 ENCANTADO	no correrá	3|56 Casanova-Enticer	R.E.Falcetti
5L 2L 5L 0L	12 BRACHET	A. Gallardo	3|56 Brando-Gisela	J.A.Flores
0P 0P 0P 0P	13 SOBRENOMBRE	J. R. García	3|56 P'ced'Or-S.deBastos	M.Pereyra
5L — — —	14 NEGROMUNDO	C. Sobral	3|56 Cosmopolita-L.Gitana	M.Pratola
— — — —	15 MACHOTE	no correrá	3|56 Bellman-Matanza	O.D.Lima
0P — — —	16 BARQUINAZO	no correrá	3|56 Curry-Benefactora	R.Fuentes
4L 0L 4L 0L	17 IRRESPETUOSO	H. R. López	3|56 Icario-Malla	J.M.Ferro
— — — —	18 BATTLE CRY	no correrá	3|56 Farewell-Ballote	F.J.Suárez
— — — —	19 MARTINO	R. C. G'zález	3|56 Portobello-Magia	R.Salazar

Cand.: M. NUEVO (5) Enem.: Finisterre (9) Sport: Brachet (12)

6ª Carrera Pr. SAPRISTI (1964) — 1200 Mts. A las 18.5

1L 2L — —	1 COCTEAU	O. Richeri	3|56 M'parnasse-Carilinda	A.A.Luque
0L 0L 1L 2L	2 ESQUILON	E. Riso	3|56 Esquilino-Caribean	E.C.Boni
4L 4L 5L 1L	3 RIO CORR'TOSO	no correrá	3|56 Dándolo-Quilarica	ídem
3L 1L 2L —	4 EL AROMO	no correrá	3|56 Rondeau-Bluette	J.A.Torres
5P 1P 6S 4P	5 EVERREN	A. Cufré	3|56 EverReady-L.Pandora	A.S.Grassi
5L 6L 4P 1L	6 VENTURPI	R. Di Nitto	3|56 Venturón-Pipuy	F.Medina
0L 0P 6P 1L	7 TARUGO	X. X.	3|56 AtHome-Tarca	J.C.Alvariza
0L 3P 5L 6L	8 GARAMANCHEL	O. Corbalán	3|56 Garabato-LaChoza	M.Baquero
1L 2L 3L 2L	9 PALERMO AZUL	F. Lerma	3|56 Parasimpático-Cima	V.Reviriego
0L 0L 1L 0P	10 EL CHA	J. Caro	3|56 Chaval-Chacana	A.S.Castro
1L 5P 0P 2P	11 DENEGRI	A. López	3|56 Deauville-Romanova	R.Martínez

Cand.: COCTEAU (1) Enem.: Denegri (11) Sport: Palermo Azul (9)

YANINA FAVORECIDA POR LA SELECCION

Otra extensa reunión compuesta de nueve carreras se llevará a cabo mañana en el hipódromo de La Plata. Como prueba central se disputará el premio clásico Selección sobre la distancia de 2200 metros donde intervendrán potrancas de tres años cargando 56 kilos. Se han dado cita en la competencia las mejores potrancas del sur y dos que han realizado magnífica campaña en Palermo y San Isidro que darán a la lucha la categoría que merece.

● **YANINA**

La extensa y productiva campaña cumplida por Yanina es bien conocida por los aficionados. Varios triunfos, la mayoría de ellos clásicos, jalonan su andar por las pistas y en base a esos antecedentes es que la consideramos la candidata lógica de la clásica competencia.

● **KAISERIN**

El stud El Reparo será representado en esta competencia por Kaiserín, que irá por primera vez a ese medio para reditar algunas de las mejores performances de su campaña. La hija de Carapálida y Fraulein irá prestigiada por su triunfo en el clásico Beagley y su excelente segundo puesto de Rafale en el "Selección" palermitano.

● **ANTARESCA**

Tercera en discordia Antaresca puede resultar la verdadera sorpresa de la carrera. Y muy factible por cierto. No debemos olvidar que antes de llegar tercera de la pupila de Boni y Colegiala en el clásico hipódromo de La Plata, se había impuesto en la Polla de Potrancas platense sobre la misma Yanina por un cuerpo en 1'46" para la milla sobre pista fangosa.

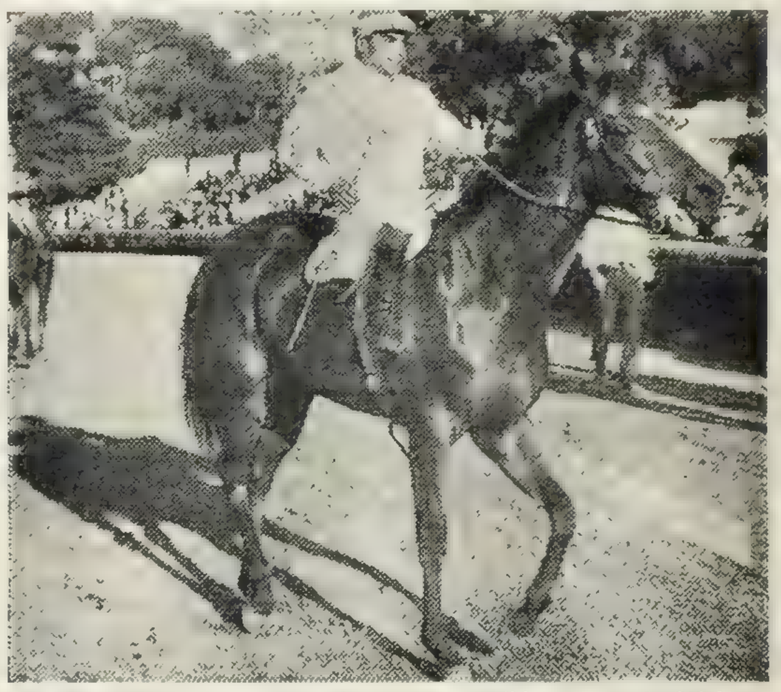

GRAN CARTA. Yanina resulta gran candidata en el Clásico "Selección", a disputarse mañana en el hipódromo de La Plata.

Lo que Destaca la información

REUNON Nº 81

El mejor candidato:
Yanina

Doblete probable:
Cocteau
Upa Bonita

Para la triple:
Palostontos
Cachalinda
Molino Nuevo

El dato del reloj:
Edom

7ª Carrera Pr. VIT REINA (1965) — 1800 Mts. A las 18.50

0L 0L 5L 0L	1 MI MAMITA	J. Periale	4|57 Avro-Mammy	H.A.Camillón
0P 2L 0P 0L	2 VALSE	V. Garay	4|57 Venusto-Minuit	A.H.Irusta
5L 4L 0P 0L	3 MAR SERENA	no correrá	4|57 SanMatías-Eventide	L.O.Farías
0L 0P 1S 0S	4 MILUPA	no correrá	4|57 Brander-Milucha	R.Cano
0L 0L 0L 0L	5 METAHEBRA	X. X.	4|57 Metido-MiGaceta	H.L.Cabral
4L 2L 0L 2L	6 PIRIGUALA	A. Sandoval	4|57 Fermi-Picaña	A.J.Ardaiz
1L 0L 0L —	7 TULLB'S SPRING	A. Vela	4|57 Tully-Candelita	A.S.H'dez
0L 1L 2L 3L	8 MI BRANDA	A. Gallardo	4|57 Brando-Amigaza	R.RuizDíaz
0L 0L 3L 1L	9 SOBRADORA	J. Corso	4|57 Fabuloso-Servolant	V.Parisi
3L 0P 4L 1L	10 MAGAÑA	C. Montenegro	4|57 Apúrese-Moruna	L.E.Romero
0P 0P 1P 3P	11 BACCHI	H. Ventura	4|57 Aleli-Diablette	J.M.Albin
0P 0L 1S —	12 NOISETTE	no correrá	4|57 Rondeau-Aplanada	A.Fuentes
6L 4L 0L 1L	13 MON CHERI	R. Ledesma	4|57 EverReady-V'cianita	B.Ginocchio
6P 2L 0L 4P	14 CHABACANA	E. Riso	4|57 ChivalryII-LaMack	ídem
0P 0L 0P 0L	15 SIRAGAL	A. López	4|57 Satán-Expansión	R.Martínez
0L 1L 0L 0L	16 ENCHANTED	J. Alvarez	4|57 Theseus-Empirea	N.Ojeda
0P 3L 0L 3L	17 PANTERA REAL	I. Gorráis	4|57 ArabianNight-P'teran	A.R.Ipoucha
1L 0L 0L 3L	18 PUNTA E'LANZA	F. Soto	4|57 Bahión-Una Bala	R.A.Alvarez
0P 0P 0P 1P	19 HONGA	no correrá	4|57 C.Harwell-Maryland	O.C.Bazán
0L 5L 0L 0L	20 DAHLIA LIVI	C. Budden	5|55 Sendero-MalvaAzul	A.M.Falcón
2L 1L 0P 2L	21 UPA BONITA	H. R. López	4|57 Bonitón-UpaMami	L.A.Ferro
0P 0P 4P 0P	22 AZAFATA	J. Perfetto	4|57 Argos-Amoureuse	J.F.Penna
0L 0L 1L 0L	23 MORENA LINDA	R. Espino	4|57 Scotch-Friandise	E.M.Arg'llo
0P 0P 3P 0P	24 HERISTAL	no correrá	5|55 Montmartre-Heres	E.Caballero

Cand.: UPA BONITA (21) Enem.: Valse (2) Sport: Chabacana (14)

8ª Carrera Pr. SELECCION (Cl.) — 2200 Mts. A las 19.40

1L 1L 2L 1L	1 YANINA	J. Gutiérrez	3|56 Inca Yata-Pechocha	E.C.Boni
4L 1L 0P 0P	2 CURU CHIPAY	no correrá	3|56 Basajaun-Sirma	A.O.Aguirre
2P 1P 3P 1P	3 KAISERIN	J. Torres	3|56 Carapálida-Fraulein	A.L.Salvati
1L 2L — —	4 FANEGADA	no correrá	3|56 Fomento-Nacela	E.C.Boni
2L 0P 6P 3P	5 ROSA ALPINA	no correrá	3|56 SerresRoad-Silonia	A.E.Polo
3L 1L 3L 1L	6 ANTARESCA	A. Sandoval	3|56 P.Firme-Apaciguada	A.M.Moreira
1L 1L 5L 4L	7 MEDIADORA	L. A. Díaz	3|56 Pretexto-Conjura	L.Taborda
5L 1L 0P 0P	8 WILD STAR	no correrá	3|56 Restoration-Wishing	O.Ojeda
1P 2L 5L 2P	9 COLEGIALA	E. Riso	3|56 Seductor-Colegienne	A.L.Salvati
2L 1L 2L 1L	10 FLORIDENSE	F. Echagüe	3|56 Magabit-FreeStar	F.Nandin
0P 1P 3P 3P	11 PULIDORA	no correrá	3|56 P.Christian-Propileas	B.A.G'netti

Cand.: YANINA (1) Enem.: Kaiserín (3) Sport: Antaresca (6)

9ª Carrera Pr. DOÑA CATA (1966) — 1600 Mts. A las 20.30

0P 5L 0P 0S	1 P'TO DE HONOR	V. Garay	4|58½ R'ration-Flotadora	A.H.Irusta
1L 0P 0L 0L	2 MAGUAZO	S. Pires	4|57 I.t.Angel-Magua	R.Ibarra
0P 5L 4L 2L	3 TAMANDARE	no correrá	5|52½ P.d'Or-Traumerei	H.A.Santiago
0L 6L 5L 0L	4 VASALLO	N. Yalet	4|58 Blizzard-V.deNardo	I.L.S.Millán
1L 0P 0L 0P	5 PRELUX	J. Vallejos	4|57 Luxemburgo-P'ción	A.Ucar
0L 6F 3F 4F	6 EL CABURE	no correrá	4|54 Laudable-Efigiada	M.A.Vidarte
4P 4L 2L 5L	7 EL FRONTON	no correrá	5|52½ Fomento-Fistocha	F.Medina
4L 6L 2L 1L	8 ROMO	F. D'Elía	4|58 Rómulo-M.Coronda	M.A.Q'teros
4L 0L 3L 3L	9 BIANCHI	E. Riso	4|57½ BanyanII-Artillería	B.Ginocchio
6L 0L 0L 6S	10 TULLC FROM	L. A. Díaz	4|56½ Tully-Elvira	A.Milani
2L 0P 0L 0L	11 EDOM	H. R. López	4|54 EnCaso-Numancia	J.M.Ferro
0L 1L 4L 5S	12 MAGINOT	no correrá	4|58 Redoutable-Incensi	E.C.Boni
0L 5P 4L 3S	13 DEFRENTE	C. Gamarra	4|57 Deauville-Willy	A.Vicidomini
0L 0L 0L 1L	14 PALABRERO	no correrá	4|55 F.ofShin-Partonic	B.Fortín
0P 0L 0P 0L	15 PICAL	H. Colman	1|58 Poderoso-S.Dew	J.S.Gómez
4L 3L 3L 5P	16 NICOTE	no correrá	4|56 IncaYata-Nicotine	J.R.Freytes
6P 4L 5L 1L	17 EXTRA GOOD	N. Vismara	4|55½ BellHop-Empress	R.A.Barraza
4L 1R 1R 3R	18 CONDIMENTO	no correrá	7|53 Babur-Paprika	T.Arana
3L 1L 3L 2L	19 BRANDAL	no correrá	4|58 Bonicate-Eloisa	A.J.Maldotti
0L 3L 5L 4L	20 TRITON	F. Echagüe	6|56½ Solito-Teodolinda	A.Herrera
1L 6P 3L 0L	21 MIKYTO	J. Martino	4|55 Sablazo-Sonámbula	G.B'mano

Cand.: EDOM (11) Enem.: Prelux (5) Sport: Bianchi (9)

WAR BABY SUPERO LA REPRISE

Se Suspendió el Clásico San Jerónimo, en Córdoba

CORDOBA, 30 (De nuestro enviado especial, Gerardo Requejo). — Las fuertes lluvias causaron daños en el hipódromo de Córdoba, cuyas pistas se resintieron en forma considerable. Por ese motivo las autoridades del Jockey Club resolvieron suspender la reunión organizada para la fecha, con la base del clásico San Jerónimo, competencia de jerarquía, con 700.000 pesos al ganador. La importante competencia se disputará en fecha próxima, sin haberse fijado aún el día de su realización, lo que hará la Comisión de Carreras de un momento a otro.

Se Adjudicó la Segunda Carrera de Punta a Punta

La pista en malas condiciones no fue óbice para el fácil triunfo de War Baby, que había fracasado justamente en cancha pesada en su última presentación ocupando el undécimo lugar a 30 cuerpos de Violácea en 2'5"4/5 los 2000 metros. Hoy, en cancha mala, se agrandó en forma insospechada y ganó de punta a punta y por varios cuerpos en 1'39"4/5 la milla, superando además del factor terreno, la contra de la reprise, siendo por ello meritísimo su triunfo, claro que para muchos cayó mal. A continuación damos los resultados de las carreras disputadas en Palermo, al cierre de la presente edición.

1a - CARRERA

Tal cual lo habíamos anticipado, solo actuaron en la primera carrera Good Devil, Macanudo y Malandraco y del citado terceto, Macanudo no llegó a la raya por haberse mancado. Fue un match entre nuestro candidato Good Devil y Malandraco, que en ese orden y separados por media cabeza traspusieron la meta, muy separados entre sí, es decir, Good Devil por adentro y su rival cerca de la verja exterior. Malandraco picó en punta y pronto puso un par de cuerpos de ventaja sobre G. Devil, quedando a un largo Macanudo. Sin variantes llegaron al opuesto donde el puntero llevaba unos cuatro cuerpos a Macanudo y éste uno a Good Devil. Así llegaron al final del opuesto, pero con mayor diferencia a favor de Malandraco que se distanció varios cuerpos de Macanudo y éste dejó tres cuerpos atrás a Good Devil. En la recta final apareció Malandraco en la punta pero se iba quedando y perdía su línea. En los 300 metros finales se plantó Macanudo claudicante y se vio a Good Devil avanzar por el lado interior, mientras el puntero iba a visitar a los jueces de raya. Alcanzó justito Good Devil y en el photochart le ganó por media "cucusa".

1ª Carrera — Premio CORSICAN — 2.500 Metros
(PISTA FANGOSA)

CABALLO	JOCKEY	Nº	Ganad.	Placé	Divid.	Pag
1 G. DEVIL 56, J. Ortiz		(1)	208200		4.—	—
2 Malandraco	J. Romero	(4)	310800			2 60
– Macanudo 53, D. Mariño		(2)	69300			12 20
TOTALES			597300			

Nota: En el palo de los 300 se mancó Macanudo (2) y su jockey desmontó.
No corrieron: Karim (3) y Ulster (5).
APUESTA COMBINADA: 1/3 $ 5.60.
Ganada por: ½ cabeza (bandera verde para el 1er. puesto).
Tiempo: 2'45"1/5. Cuidador: R. R. Britos. Caballeriza: Rosileu. El ganador es hijo de Mefistófeles y Gamlin. Edad: 3 años.
Se largó en hora.

CANDIDATO DE "CRONICA"

2a - CARRERA

Un fácil triunfo obtuvo War Baby en la segunda carrera. La pupila de Arauz tomó la punta en forma resuelta y se impuso de un viaje. En su persecución se ubicaron Lelén, Zamira, Lema, Babucha, Guinda y el resto escalonadas. En el palo de los 1.200 metros Lelén intentó acercarse a la puntera, pero ésta la despidió como por baranda. Quedó igual el planteo y al tomar el derecho final War Baby ensayó una disparada con provecho alejándose de sus rivales como un trueno. Cargó Sister con fuerza, pero solo para alcanzar el segundo puesto, posponiendo a Babucha, Lelén, Lema y Zamira que, en ese orden, completaron el marcador.

2ª Carrera — Premio CASTIGO — 1.600 Metros
(En esta carrera comenzó la Apuesta Triple)

CABALLO	JOCKEY	Nº	Ganad.	Placé	Divid.	Pag
1 WAR BABY 57, E. Jara		(5)	485100	73400	6.60 4.40	—
2 Sister 54, L. Camoretti		(13)	288400	78100	4.20	11.20
3 Babucha 54, J. Ramallo		(9)	292000	51500		11.10
4 Lelén 57, J. Torres		(6)	300000	45100		10.70
5 Lema 54, D. Magariño		(8)	53400	16400		60.50
6 Zamira 57, A. Etchart		(4)	568300	137600		5 60
7 Noisette 54, J. Perfetto		(10)	[illegible]	11000		82.30
U Guinda 57, O. Nardi		(12)	252500	48200		12.80
TOTALES			2278900	465100		

No corrieron: Dovekiss (1), Cantamal (2), Cacharpaya (3), Indolencia (7) y M. y Sierra (11).

5ª Carrera — 1600 Metros

HIPODROMO DE PALERMO

	MARCADOR	GANADOR	PLACE
1º	8	4.20	2.00
2º	7		2.00
3º	11		2.20
4º	5		
LLAVE	4	4	4.40

1 Embrumée 56, no corrió
2 C. Chiara 56, no corrió
3 Malagueta 56, A. Cufré
4 Torrenova 56, no corrió
5 Desertora 56, E. Perdomo
6 Tediosa 56, G. Pérez
7 Engualicha 56, A. Etchart
8 Disma 56, M. Ciafardini
9 Nochealegre 56, J.M.Pereyra
10 Reminiscencia 56, G. Rivero
11 Jinx 56, F. Lerma
12 Soruquita 56, no corrió
13 Hada 56, no corrió
14 Percha 56, R. Alzamora
15 Rada 56, no corrió
16 S. Light 56, no corrió

Ganada por 7 cp, la 3ª a 2½ cp, la 4ª al pzo, la 5ª a 6 cp y la 6ª a 1½ cp (bandera verde para el 6º puesto).
Tiempo: 1'39"4/5. Cuidador: A. Arauz. Caballeriza: El Mangrullo. La ganadora es hija de Qui Vive y My Bay. Edad: 4 años.
APUESTA TRIPLE: Total de vales: 162.070. Total del pozo: $ 23.013.940. Vales de la ganadora: 39.175. Cot. del vale: $ 587,40.
Se largó con 7' de atraso.

3ª Carrera — Premio BON VIN — 1.000 Metros
(En esta carrera continuó la Apuesta Triple)

CABALLO	JOCKEY	Nº	Ganad.	Placé	Divid.	Pag.
1 PISTACHO 53,	Emmolo	(9)	1480100	178300	2,80 2,70	—
2 Sonsonate 53,	F. López	(2)	63600	13600	12,10	6 70
3 Markman 53,	O. Alen	(8)	434800	79000		9 60
4 Hilario 53,	H. Colman	(4)	310200	45700		12 40
5 J. Wayne 53,	J. Periale	(13)	496100	106000		8 40
6 S. Dorado 53,	D. Brunetto	(6)	82400	24400		50 70
7 Sainetero 53,	J. Juárez	(11)	31800	7700		124 40
U It Goes 53,	M. Villagra	(1)	44500	13500		92.90
TOTALES:			2913800	468500		

APUESTA TRIPLE: Vales del ganador: 26.114. Cotización del vale: $ 881,20.
No corrieron: Dalmaker (3), Miralgo (5), Vértice (7), Okey Chief (10) y Francotipo (12).
Ganada por 2½ cpos.; el 3º a la cza.; el 4º a 1½ cpo.; el 5º a la cza., y el 6º a 6 cpos. (Bandera verde para el 2º, 4º y 6º puestos). Tiempo: 1'2/5. Cuidador: H. Parola. Caballeriza: Pompeyita. El ganador es hijo de Bonin y Pirueta. Edad: 4 años.
Se largó con 2' de atraso.

Candidato de CRONICA

4ª Carrera — Premio PEIXOTO — 1.000 Metros
(En esta carrera finalizó la Apuesta Triple)

CABALLO	JOCKEY	Nº	Ganad.	Placé	Divid.	Pag.
1 CONTROLADA 57,	Jara	(2)	767000	—	3,10	—
2 Paulistana 59,	C. Sauro	(1)	257700	—		9.40
3 Hattie 56	A. Etchart	(3)	598700	—		4.40
4 Jalca 54½,	A. Sánchez	(4)	15600	—		16.20
TOTAL:			1721600	—		

APUESTA TRIPLE: Vales de la ganadora: 14.603; de la 2ª: 3.583. Dividendo a ganador: $ 1.253. A placé: $ 1.284,60.
Dividendo de la apuesta combinada 2-1: $ 6,90.
No corrieron: Paradisiaca (5), Suertuda (6), Nijinska (7), Una Leona (8), Radiada (9) y Clariver (10).
Ganada por 1½ cpo.; la 3ª a 2½ cpos., y la 4ª a ¾ de cpo. (Bandera verde para el 3º puesto). Tiempo: 59"2/5. Cuidador: F. Martín. Caballeriza: Golondrina. La ganadora es hija de Vitelio y Quizás. Edad: 3 años.
Se largó con 1' de atraso.

Candidata de CRONICA

Partidas Finales de los Inscriptos en Palermo

● PRIMERA CARRERA

De Palermo (pista pesada): GIBRALFARO, R. Nístico, a la par de HAFIFI, R. Galeano, y de PIBERIO, E. Navarro, 800 en 51"; ANIMO, D. Torrilla, 700 en 45"3/5.

De San Isidro (cuarta pesada): PARQUE, O. Pellegrino, 800 en 51"2/5; QUIJOTESCO, F. Lerma, 800 en 51"; TIRADOR, R. Cariaga, 800 en 50"3/5; SNOW WHISKER, E. Perdomo, 800 en 51"2/5; RANDOLPH, O. Yedro, 800 en 51"2/5; LANDER, B. Marcos, 800 en 52"; APERO, J. Ioarra, 800 en 51"; HUERTO, A. Etchart, 800 en 51"3/5; BORDON, J. Ramallo, 800 en 50"4/5; TUTMOSIS, J. Torres, 800 en 52"; CONTADOR, H. Ciafardini, 800 en 50"4/5.

● SEGUNDA CARRERA

De Palermo (pista pesada): FANA, O. Tévez, 500 en 30"2/5; PERIL, A. Pauleau, 600 en 36"2/5; MAGRIT, J. Perfetto, 500 en 31"4/5; MUGUET, peón, 600 en 38"3/5.

De San Isidro (cuarta pesada): ALTRA CUA, G. Rivero, a la par de VITARICA, O. Domínguez, 600 en 37"; FOLES, E. Perdomo, 600 en 38"2/5; NERUDA, A. Quinteros, 600 en 38"; MANO ABIERTA, A. Sánchez, 500 en 30"2/5; WALL STREET, J. Torres, 600 en 37"2/5; SOFISTERIA, A. Etchart, 600 en 37"; ESCAMA, J. Torres, 600 en 38"; ENOJONA, J. R. López, 600 en 37"2/5; ENOJONA, C. Sauro, 600 en 37"4/5.

● TERCERA CARRERA

De Palermo, pista pesada: ASTRONOMIA, H. Pantanalli, 600 en 36"3/5; CANTARINA, O. Nardi, 600 en 36"2/5.

De San Isidro, 4ª pista pesada: NIJINSKA, E. Jara, 600 en 37"2/5; TRINIDAD, O. Domínguez, 600 en 36"1/5; TUDOR MELODY, L. Camoretti, 600 en 37"; PAULOWNIA, O. Cosenza, 500 en 30"; REVE ROYAL, H. R. López, 600 en 37"2/5.

● CUARTA CARRERA

De Palermo, pista pesada: IRREAL, J. Vallejos, 800 en 53"4/5.

De San Isidro, 4ª pista pesada: YOGO, E. Jara, 800 en 51"; COSMOS, J. Torres, 800 en 51"2/5; AUX ARMES, A. Etchart, 800 en 53"; EL CHA, J. Caro, 800 en 50"; PIYEN CHEMU, R. Encinas, 800 en 51"3/5; CEREZAL, F. Lerma, 800 en 50".

● QUINTA CARRERA

De Palermo, pista pesada: CODOLAR, O. Baratucci, 800 en 50"3/5; ANNECY, A. Etchart, 1000 de codo en 1'2".

De San Isidro, 4ª pista pesada: CICLOPE, J. Contreras, 1000 en 1'7"; AMAICO, O. Nardi, 1000 en 1'6"; CORTEJO, R. Ciafardini, 800 en 49"4/5; PORTOGALLO, J. R. García, 1000 en 1'4"; PALIDO, G. Pereyra, 1000 en 1'4"; TEMPORAL, J. Caro, 800 en 50"2/5.

● SEPTIMA CARRERA

De Palermo, pista pesada: AZINCOURT, A. Etchart, 1000 en 1'2" de codo; PALABRERO, A. Galleppi, 800 en 51".

De San Isidro, 4ª pista pesada: ALARDE, O. Domínguez, 800 en 49"4/5; SAUCE HERMOSO, J. Ortiz, 800 en 48"3/5; MALAPARTE, F. López, 800 en 49"3/5; NOBLESSE ROYAL, D. Demilio, 800 en 48"3/5; EURO, J. Iglesias, 800 en 50"; SPIKE, O. Cosenza, 800 en 51"; PARTISAN, H. Raia, 800 en 51"2/5.

● OCTAVA CARRERA

De Palermo, pista pesada: ZOQUEE, R. Nístico 800 en 50"3/5; ARAXES, E. Jara a la par de Preferido, A. Sánchez 800 en 50"1/5; SCONTRO, O. Baratucci 800 en 52"2/5; DARANYI, B. Arturo 800 en 51"4/5; CLEAR GAME, O. Nardi 800 en 51"2/5; EL CALLAO, A. Etchart 800 en 50"3/5; PLUCHAZO, A. Etchart 800 en 50"2/5.

De San Isidro, cuarta pesada: ARSENAL, O. Domínguez 800 en 51"; SLALOM, J. Ortiz 800 en 52"3/5; GOLD EMPIRE, C. A. Sáenz 800 en 49". PAOLO, O. Cosenza 800 en 52"; ENEAS, R. Ciafardini 800 en 50"; VINCI, O. Nardi 800 en 50"4/5; CARPACCIO, D. Magariño 800 en 52"; RETO, J. Camoretti a la par de Poor Man, O. Tévez 800 en 51"2/5; AGITADOR, J. A. Díaz 800 en 51"3/5; MEMORABLE A. Quinteros 800 en 51"4/5.

LOTERIA DE TUCUMAN

1º con $ 15.000.000: 29690
2º con $ 1.200.000: 20387
3º con $ 500.000: 7705
4º con $ 300.000: 37227
5º con $ 100.000: 23790
6º con $ 50.000: 1224
7º con $ 50.000: 16202
8º con $ 50.000: 18240
9º con $ 50.000: 9800
10º con $ 50.000: 13581

Una Aclaración

El cuidador Obdulio J. Garrido —que tiene a su cargo la preparación de Codolar—, nos pidió una aclaración relacionada con la última performance del hijo de Brandink 19º lejos de Tomuré. El citado profesional considera que defeccionó por efectos de su reprise al cabo de 8 meses de inactividad. Codolar —según Garrido—, está listo para adjudicarse la 5ª carrera de Palermo.

TIEMPO

MINIMA, a las 5,20 horas: **13º7**

MAXIMA: 17º6 a las 13 hs. Humedad: 93 %. **Pronóstico para hoy:** Nublado, algunas lloviznas, poco cambio de temperatura. Vientos moderados del este, rotando por la noche al sudoeste. **Para mañana:** Mejorando, con leve ascenso de temperatura.

SANCIONARON A 2 JINETES EN BRASIL

RIO DE JANEIRO, 30 (ANSA). — Dos graves suspensiones aplicó la Comisión de Carreras del Jockey Club brasileño. Los jockeys José Bezerra Da Silva y Jupiraci han sido penados hasta el 25 de octubre por las molestias ocasionadas con sus piloteados Laramie y Qué Linda, respectivamente, a otros colegas. La pena prueba que las autoridades están decididas a usar mano firme en la represión de irregularidades turfísticas.

HARAS
COMALAL
EL LUNES 2 REMATARA HIJOS DE:
COURT HARWELL
Primero en la estadística de padrillos en Inglaterra e Irlanda en 1965, y padre de RAFALE
TATAN
Segundo en la estadística de padrillos en el año 1965
SIDERAL
Primero en la estadística de padrillos en 1963 y 1966
SEDUCTOR
Primero en la estadística de abuelos maternos en 1965
PRETEXTO
Padre de ganadores clásicos en el país y en el extranjero
DESDE 1962 COMALAL ENCABEZA LA ESTADISTICA DE HARAS EN EL PAIS

LEA HOY EN ASI

LA REVISTA DE MAYOR CIRCULACION EN LA ARGENTINA

EL MUNDO EN SUS MANOS

¡ENVENENADORAS!

Dos mujeres y un curandero protagonizaron un diabólico caso que sobrepasa los límites de lo espeluznante. Las primeras asesinaron a sus maridos envenenándolos lentamente con arsénico. Para lograr el veneno recurrieron al curandero, conocido amoral, quien les entregó el arsénico cobrándoles una fuerte suma y diciéndoles que se trataba de un brebaje elaborado con ojos y huesos de muertos. Las víctimas murieron en medio de atroces sufrimientos. Detalles alucinantes en una amplia nota con fotografías exclusivas.

LA NIÑA-MADRE

En una maternidad de Córdoba está a punto de dar a luz una niña de solo 9 años. Se mantiene sobre ella una celosa custodia. A pesar de todo, dos enviados de ASI lograron una vigorosa nota sobre el apasionante fenómeno científico.

VIOLENCIA EN EL CENTRO

Los trabajadores del Estado marcharon sobre el Ministerio de Trabajo para entregar un petitorio. La policía interrumpió la manifestación. Hubo palos, gases y corridas, todo registrado por la audaz cámara de ASI.

¡SUDESTADA!

El implacable viento Sudeste desbordó el río. Los modestos pobladores de una vasta zona ribereña soportaron horas angustiosas y en muchos casos debieron ser evacuados. Dramática visión gráfica del temporal.

A UN AÑO DE LA GESTA

Hace un año, 18 jóvenes nacionalistas ocuparon las Islas Malvinas. Al cumplirse el primer aniversario de la gesta —que costó a sus protagonistas 10 meses de cárcel—, presentamos nuevas y sorprendentes revelaciones del operativo y una nota exclusiva al comandante Fernández García, piloto del DC-4 que ya entró en la historia.

Y, ADEMAS:

- LA ERA COSMICA CUMPLIO DIEZ AÑOS
- UNA LINDA MUCHACHA EN LA GUERRILLA BOLIVIANA
- AL FUTBOL LE SALE LA BARBA (Por Dante Panzeri)
- LAS BODAS DE LA PAZ RACIAL
- AUDAZ ATRACO, BOTIN ESCASO
- LOS RIVALES DE ACCAVALLO

LA REVISTA EN CASTELLANO DE MAYOR CIRCULACION DEL MUNDO

DEMOCRACIA CON TIEMPO

No Habrá Elecciones por Ahora

El secretario de Gobierno declaró anoche a los periodistas que "se arbitrarán las medidas para retornar a una democracia representativa", pero indicó que eso será con el tiempo, no por ahora. Textualmente dijo el doctor Mario Díaz Colodrero: **"Debe descartarse un proceso electoral a corto plazo"**. También manifestó que antes deben cumplirse "los objetivos", aunque eludió precisar cuánto tiempo más se gastaría en esa etapa iniciada hace alrededor de un año y tres meses. Tampoco puntualizó cuáles eran "los objetivos", limitándose a repetir las frases conocidas en ese sentido, incluso la afirmación igualmente reiterada de **"no tenemos plazos"**.

Estas declaraciones del Dr. Díaz Colodrero resultaron así la segunda reacción de las autoridades locales frente al reciente discurso del ingeniero Alvaro Alsogaray en Estados Unidos, publicadas oportunamente por CRONICA, donde aseguraba que habría "un **pronto** retorno a la democracia representativa en la Argentina". La primera reacción estuvo a cargo del ministro del Interior Dr. Guillermo Borda quien, aparentemente, coincidió con Alsogaray aunque omitió la palabra **"pronto"** y atribuyó ese propósito de volver al régimen anterior a los postulados revolucionarios El secretario de Gobierno se negó entonces a hablar y prometió una conferencia de prensa que se realizó ahora. Dijo que no iba a comentar las declaraciones de "otro funcionario" (por Alsogaray) pero naturalmente él y los periodistas hablaron de ese tema básicamente.

También Díaz Colodrero comenzó por coincidir, aparentemente, con el pronóstico electoral del embajador. Luego, sin embargo, poco a poco fue sincerándose (en ese punto) hasta producir una desmentida de hecho a lo expuesto por Alsogaray. Su juicio categórico, **"debe descartarse un proceso electoral a corto plazo"**, significa exactamente lo contrario del augurio de Alsogaray y su **"pronto"** prometido. Hubo algunos diálogos vivos con los periodistas porque el funcionario no aclaró qué tipo de democracia pensaba instalar con el tiempo. Díaz Colodrero comparó a los cronistas con los lectores de novelas policiales que "saltan capítulos" para conocer el final antes de tiempo. Parece que la democraria del futuro es algo así, un final que hay que esperar con los pelos parados de miedo.

Al referirse a las visitas efectuadas al país por profesores europeos, manifestó que los mismos fueron invitados por las Universidades de Cuyo y Católica de Córdoba, y que los temas se habían debatido en el único campo posible, en el académico o formal. Al hacer eventual referencia al posible viaje de Isabel Martínez de Perón, afirmó "que no causará perturbación en los planes revolucionarios", para después considerar poco trascendente la acción de algunos grupos de los ex partidos políticos. "La prueba es, manifestó el doctor Díaz Colodrero, que los señores vinculados a la ex UCRP, cada vez deben buscar restaurantes más chicos para realizar sus reuniones".

CHRYSLER PRESENTO SUS NUEVOS MODELOS

Chrysler Fevre Argentina S. A., informó en una reunión de prensa realizada en los salones del Alvear Palace Hotel, acerca de las innovaciones introducidas en los automóviles Valiant. Las mismas consisten en el mejoramiento del motor, nuevos tapizados con mayor comodidad en los asientos, y pintura acrílica metalizada brillante del exterior de los rodados en diversos tonos.

Para ilustración de los concurrentes la firma exhibió tres de las unidades mejoradas, presentadas por cuatro hermosas "hostesses", hallándose presente en la muestra Miss Universo 1966, señorita Mirta Massa, las que con su belleza contribuyeron a dar más realce a la fiesta.

Para explicar a los periodistas las actividades de la empresa desde la fecha en que inició la fabricación de las unidades en la planta de San Justo, habló en primer término el señor Paul A. Archer, vicepresidente y director de Chrysler Fevre Argentina S. A., quien señaló a grandes rasgos los alcances de la firma dentro de la industria automotriz.

HOY: ADELANTAR LOS RELOJES...

Esta noche hay que volver a mover el reloj. Esta vez, ADELANTARLO. Una hora, como de costumbre. Para los argentinos, que en estas estrategias del reloj somos veteranos, no hay problemas... Los subtes circularán como de costumbre, lo mismo que los trenes. El adecuamiento a la "hora nueva" se hará en la mañana del domingo, al reanudarse la actividad. Por supuesto, los espectáculos de todo tipo funcionarán con la "hora vieja". Como el cambio se hace de sábado para domingo, no habrá otros inconvenientes. El lunes nadie notará nada; ya estaremos habituados...

ENCICLICA: COMUNICADO DE LA FEDERACION DE VILLAS

La Federación de Villas y Barrios de Emergencia de la Capital Federal, en un comunicado que dio a conocer, alude a un alerta dada por la Jefatura de la Policía Federal, acerca de la realización de actos de difusión de los principios contenidos en la Encíclica "Progreso de los Pueblos", que tendrían "fines de proselitismo político". Sostiene que la organización ha realizado y tiene programado nuevas reuniones de difusión de la Encíclica, con la "participación de representantes de la Iglesia", y por tal razón —dice— "se ve obligada a formular algunas aclaraciones acerca del comunicado policial". Afirma que no le hará el juego "al señor jefe de policía y a declarar que no somos peronistas, o que no somos comunistas, o que no somos esto o aquello. Sería casi innecesario recordar que los trabajadores argentinos no profesan ideas conservadoras o liberales, o que no son admiradores de Krieger Vasena o de Alsogaray". Asegura que el "objetivo perseguido es perfectamente claro: intimidar al pueblo y bajo amenazas de represión, impedir que se difundan los principios de la Encíclica".

Tras analizar otros conceptos del comunicado policial, finaliza sugiriendo se dicten estas leyes o decretos: a) queda terminantemente prohibido en todo el territorio del país el hambre y la miseria; b) las enfermedades y la mortalidad infantil; c) el analfabetismo y la deserción escolar. Con respecto a las villas, en particular, sugieren: d) queda terminantemente prohibido no tener agua ni luz; e) caminar por el barro; f) vivir en villas miserias o bien —como solución más sencilla y amplia— "queda terminantemente prohibido vivir y pensar". Dice que mientras no se adopten estas medidas, "nosotros vamos a seguir viviendo y pensando y, por consiguiente, organizando reuniones de difusión de la Encíclica «Progreso de los Pueblos»".

EL FMI APOYA NUESTRO PLAN

RIO DE JANEIRO, 30 (Associated Press). — El Fondo Monetario Internacional "da apoyo completo" al programa estabilizador económico argentino, dijo hoy el director general del FMI Pierre-Paul Schweitzer.

"Apoyamos totalmente el actual programa argentino y tenemos la impresión de que todo marcha muy bien", dijo Schweitzer en el curso de una conferencia.

CIGARRILLOS: SIGUE EL ALZA "DE EMERGENCIA"

A principios de este año, el actual gobierno impuso por ley un "adicional" de 5 pesos sobre el precio de los cigarrillos. Era por pocos meses, "transitorio", "de emergencia" o "por una sola vez", como se dice ahora. Vencía en estos días. Pero no será así. Por otra ley que acaba de difundirse, el "adicional" se prorroga hasta el 31 de diciembre de 1968, como quien dice, hasta 1969. Con razón la gente le tiene terror a "lo transitorio" o "de emergencia", y prefiere las cosas que son para siempre, porque duran menos. Los 5 pesos son para financiar a los empresarios. Los fumadores somos socios.

TEATROS

★ MUNICIPAL GENERAL SAN MARTIN. Corrientes 1530. 46-8611. SALA MARTIN CORONADO: Hoy a las 15.30: LA REAL CACERIA DEL SOL, de Peter Shaffer, Duilio Marzio, Lautaro Murúa y un gran elenco. Platea $ 250. Sp. 200. SALA MARTIN CORONADO: 18.30, 22: LA DAMA DE LOS RACIMOS, de Lope de Vega. Dirección E. Serrador. Pl. $ 250. Sp. $ 200. SALA CASACUBERTA: 18.30, 22: LUCES DE BOHEMIA, de Don R. del Valle Inclán. Comp. Nac. Arg. Direc.: Pedro Escudero. Platea $ 200.
★ A B C. Esmeralda 506. 35-0506. Hoy 19.15: LA ISLA (L'Isola), de F. Mauri. Exito Spoleto y Roma. Auspicia la emb. Italia. (P|18|añ.)
★ A B C. Esmeralda. 506. 35-0506. 21.30 y 23.30: SE ACABO LA DIVERSION, de J. C. Gené. P. Soriano y Juan C. Gené. (P|m|18|a.)
★ AGON. Maipú 326. 18.30, 21.15 y 23.15. A. Anchart: MUJERES A DOMICILIO, de Centeno. Act. Nilda Gulban y elenco. 2 hs. de risa.
★ ARGENTINO. Bme. Mitre 1448. 37-8321. Hoy a las 18, 21 y 23 hs. Cía Paulina Singerman.
LA METERETE...
Las entradas invitación del Teatro Alvear para esta obra son válidas en esta sala.
★ ARTEA. B. Mitre 2289. 48-3333. El humor judío en su salsa: HUMORESKY. Dir.: Solly. En castellano. A las 18.45 y 22.15 hs.
★ ARTES Y CIENCIAS. Lav. 770. 31-5764. ESTELA MOLLY y ANDRES TURNER, en: EL PAGADOR DE PROMESAS, de Dias Gomes. (16 premios int. A las 20 y 23 hs.
★ ARTES Y CIENCIAS. Lav. 770. 31-5764. TANGOS PARA EL CONCIERTO A UNA CIUDAD, de J. Falzone. Biógrafo, Chamuyo y Bailongo. Direc.: A. Alonso. Trasn. 1 .h
★ ASTRAL. 46-5707. 19.45 y 23 hs. Cía E. Bianco. B. Bonnet. O. Miranda en: LA DAMA DEL MAXIM'S, de Feydeau, con C. Lapacó y grandioso elenco. Coreografía, B. Ferrari. Direc.: E. Richard.
★ ATENEO Paraguay 918. 31-2888 18.30 y 22. Gente de Teatro en:
EL REHEN
(P|m|18|añ.) de Behan, con Norma Aleandro, B. Mujica, M. Ross, Alfaro, Carella, Luppi. Direc. Stivel. Loc c|5 días antic. Pull. $ 200.
★ B. PODESTA. Ctes. 1283. 35-2592 Cía de primeras figuras. J. Barreiro, A. Marinelli, N. Suárez, F. Mistral, O. Lousek, C. del Valle. Hoy, a las 19, 21 y 23 hs.:
Los Días Felices
Mañ. 19, y 21.30. ULTIMO MES.
★ CANDILEJAS. Riv. 610. 34-9305. Hoy 20.30 y 22.30. Mañana a las 18.30 y 21. De Tennessee Williams:
DE REPENTE EN EL ULTIMO VERANO
Direcc. R. Dairiens. (P|m|18|añ.)
★ COLONIAL. P|Colón 413. 34-7978. Teatro de Cámara pres.: LA MAR ESTABA SERENA... 2 sátiras de Mozek. Strip Tease y EN ALTA MAR, con Soubrié, Pavlovsky. Dir.: Fessler. Hoy 20 y 22.30 hs.
★ COMEDIA. Corrientes 778. — 46-1485. 18.15, 21 y 23. Leonor Rinaldi-Gerardo Chiarella en:
MI SUEGRA ESTA LOCA...
LOCA... LOCAAAAAA!
Exito cómico de los hnos. Pelay.
★ COMICO. Corrientes 1280. — 35-2108. 18, 20.30 y 23. A. M. Campoy - José Cibrián en resonante éxito:
EL CASADO... CASA QUIERE
la mejor, más graciosa y emotiva com. de A. Paso. Mañ. 18.15, 22.15.
★ CORRIENTES. Corrientes 561. 49-0765. Dos comp. distintas. Hoy 18.45 y 20.45. Pepita Martín-Manuel de Sabatini. En la divertidísima comedia cómica:
Mi Marido es un Peligro
A Ortega. Apta para todo público Loc. 5 d antic. Hoy a las 22.45 hs. Manuel de Sabatini-Nelly Beltrán:
Dos Viudos en Apuros
Apta para todo público. Loc. c|5 días de anticipación.
★ DEL ALTILLO. Florida 640. - 32-8286. ¡Ultimas dos func.! N. T. Bonorino en: EL GRAN CUCHILLO, de Clifford Odets. Direc.: N. H. Amoijeiras. Hoy única func. 21.45. Mañana despedida.
★ DE ARTE. R. Peña 344. 40-4395. 18.30, 21 y 23. 3 años en cartel. Castro Miranda en: UNA CAMA Y DOS MARIDOS, de G Rey. Boletería desde 17 hs Ultimo mes.
★ DEL BAJO. Paseo Colón 823. 30-5539. 19.45 y 22.30: EL GRITO PELADO, Oscar Viale. Bol. 14.30.
★ DE LA COVA. Avda. Libertador 1000 (Martínez). Hoy 19 y 21.30, C. Barros, con H. Molina en:
LAS RIDICULAS PRECIOSAS
Com. musical de Barros y Canziani.
★ DEL ALTILLO. Florida 640. - 32-8286. Sensacional estreno.
¿ME AMAS O ME DESEAS?
de J. B. Piñeyro. Hoy 18 y 20 hs.
★ DEL CARMELO. M. T. de Alvear 2443. 67-1508. EL PAIS ENCANTADO DE LOS SEÑORES DUENDES. Exito interp. para niños. 16 horas. Dir.: Ruth B. Moreno. May. $ 150. Menores $ 120.
★ DEL PUEBLO. Diag. Norte 943. 35-3606. 18.30 y 21.45: LA EDAD DEL TRAPO, de L. Barletta.
★ EL NACIONAL. Corrientes 960. GRANDES REVISTAS COMICAS 20.30, 23 y trasn. 1.15. (P|m|18|añ.)
El Mundo Quiere Reír
Adolfo Stray - Nélida Roca
con Alfredo Barbieri, Susana Brunetti, Hellen Grant, Los Arribeños, VERDAGUER
Mañana vermouth 18 hs.
★ EMPIRE. H. Yrigoyen 1934. — 47-8770. 18.20, 20.40 y 23. Cía. O. Pacheco - Pepita Muñoz, con T. Serrador - A. Bernabó y Mariángeles:
MATRIMONIO SIN CAMA
★ FCIO. SANCHEZ. Loria 1194. 23-7275. Clásicos del buen humor. 22 hs.: ENTRE CUERNOS ANDA EL JUEGO. Cervantes, Boccaccio, Moliere.
★ FLORIDA. Florida 171. G|Güemes En contin 12 a 18 horas:
¡¡¡DESNUDISIMAS!!!
Sábados de 18 a 1. Con Pepe Martín y elenco. (P|m|18|añ.)
★ FLORIDA. Florida 171. G|Güemes En contin. de 18 a 24 hs.:
EL FLORIDA ABRE SUS PUERTAS
Domingos de 19 a 1 h. Con Don Pipo-Castrito y elenco. (P|m|18|a.)
★ I.F.T. B. Sur Mer 849. 88-9420. 18.30 y 22 hs.: EL GRAN REBELDE, de F. Frank. Dirección: P. Asquini y C. Ramonet. (I|14|añ.)
★ INST. T. DI TELLA. Florida 936. 31-4721|6. 18 horas: ¡OH! CASTA DIVA. Espect. de danza. Ana Kamien y Milka Truol. 20 y 22.30 hs.: LOS SIAMESES, de G. Gambaro. Direc.: J. Petraglia
★ LA CUEVA. Callao 182. 21 y 23: UN HILO DE SANGRE. N. Massi, J. Ríos, Z. Gueñdl, E. Ariño. Direc. Ben Hassan Bol. desde 17 hs.
★ LASSALLE. Cangallo 2268. — 47-9388. Cía. Colomer - Langlais - González - Vittori:
INTIMIDAD CONYUGAL
18.15, 20.40 y 23. (P|m|14|1.18|añ.)
★ LICEO. Riv. y Paraná. 38-4291. 18.30 y 22.15 Otro gran éxito de LUISA VEHIL, en la audaz comedia de C. Dyer:
LA MATRACA
con J. Rivera López y J. Vehil. (P|m 18 añ.) Pasamos las 100 repr.
★ MAIPO. Esmeralda 443. 45-4382. Revistas, extraordinario estreno a las 21, 23 y trasn. 1.15. (P|18|añ.)
MAIPISIMO
Don Pelele - Ambar La Fox - Rafael Carret - Hilda Mayo - Jorge Porcel - Amparito Castro - Marianito Bauzá - Pedro Sombra - A. García Grau y la extraord. atrac.
HUGO DEL CARRIL
Sábado trasnoche. Dom. vermouth
★ MARCONI. Rivad. 2330. 47-0116. Hoy sens. estreno:
Las Leonas Pistoleras
Ya llegó la primavera con la sexy pistolera: Lorena Car y E. Casares, Pegui Sanders, Marina Vane. Nuevas vedettes, de 17.45 a 24 hs.
★ ODEON. Esmeralda 367. 45-3635. Hoy a las 20 y 22.45 horas:
LIBERTAD LAMARQUE en:
HELLO, DOLLY
El más grande éxito de los últimos 20 años. (ULTIMOS 15 DIAS).
★ PEQUEÑO T. Bmé. Mitre 1259. 46-4181. Exito cómico, 59 mes de: LOS SOLTEROS TAMBIEN SUFREN con J. Martínez. 18, 21 y 23. Mañ. 17, 19 y 22.15.
★ REGINA. (Casa del Teatro). S. Fe 1235. 41-5709. 19.30, 22.45. 175 r. de Albee: DELICADO EQUILIBRIO con C. Estrada, V. Antier, C. Lincovsky, N. Gambier. Dirección: L. Mottura. Ultimas tres semanas.
★ SPILIMBERGO. Av. Del Tejar y Paroissien. 22 hs. Teatro E. Carriego: UNA ARDIENTE NOCHE DE VERANO. Dir.: E. Filippelli.

VARIEDADES

LUNA PARK

CORRIENTES 99. 31-1990|31-5100 y 32-2135|32-2538. Hoy a 10 rounds, en categoría liviano:
LUIS ZUÑIGA
(Campeón chileno)
vs. JUAN ARANDA
(Argentino)
y 3 preliminares. Popular $ 400.
★ EL CIRCO DE MARRONE. — Rivadavia 6355. 66-4111. Con JOSE MARRONE y las mayores atracciones circenses. Dos horas espectaculares para las familias. Hoy, a las 15.30, 18.30 y 21.30: EL CIRCO DE MARRONE.

CINES

CENTRO

★ ABECE Corrientes 1743. 40-6100 A las 13, 16.5, 19.10 y 22.20:
LA NOVICIA REBELDE
con Julie Andrews y C Plummer Techn., Sin restric. 15.50, 18.55 y 22.5: Notic. Argentino
★ AMBASSADOR. Lavalle 777. — 31-0700. Hoy. extraord. estr. la película que batió records en Hollywood, a las 14.35, 17.10, 20.05 y 22.55
Luz de Esperanzas
(Up the down stairtesse)
en magnífico tecnic. A las 14.20, 16.55, 19.35 y 22.25, Variedades Adquiera Ud. con tiempo su local
★ ARIZONA. Lavalle 727. 31-0967. 14.10, 17.15, 20.20 y 23.25 hs.:
D R A C U L A
12.30, 15.35, 18.40 y 21.45 hs.:
EL FANTASMA DE LA OPERA
Extraord. doble programa de terror. (P|m|14|añ.) Cont. Sáb. trasn
★ ASTOR. Corrientes 746. 45-5541. 12.10, 13.55, 16, 18.15, 20.35, 22.55. Suc. Arg. y la 16ª sem. de éxito de
Operación San Genaro
Inc.|m|14|añ. Col. 100 mn. (un operativo a la napolitana). c|N. Manfredi Senta Berger - Claudine Auger. - Totó. A las 18.05, 20.25 y 22.45 show.
★ ATLANTIC. Belgr. 1260. 38-2726
BOLIDO DE FUEGO 500
El espía en su ojo. Continuado.
★ ATLAS. Lavalle 869. 35-1936. A las 13, 15.10, 17.40, 20.15 y 22.50: Noticiero y estreno de la divertida comedia en Eastmancolor con V. Gassman, E Parker, A. Margret, en:
El Tigre
(P|m|18|añ.) A las 20.05 y 22.40: Show Musical. Loc. num. en vta para 3 días. Hoy trasnoche a la 1.20 h.: EL TIGRE.
★ A. KRAFT. Florida 683. 31-2775. 15, 16.40, 18.20, num. 20, 21.45 y 23.25. Un film de R. Kuhn:
NOCHE TERRIBLE
(P|m|18|añ.) Miércoles: EL VERDUGO, de L. G. Berlanga.
★ AVENIDA. A|Mayo 675. 33-6626. 13, 14.40, 16.40, 18.40, 20.40, 22.30 hs. Del ciclo James Bond:
DEDOS DE ORO (Goldfinger)
(S|restr.) Techn. Mañana: OPERACION TRUENO.
★ BIARRITZ. Suipacha 482. 35-0156 13.20, 15.40, 18.05, 20.35 y 23 hs.:
UN CAMINO PARA DOS
Con Aubrey Hepburn y Albert Finney. Cine-color: 15.20, 17.45, 20.10 y 22.40. Not. exclu. en esta sala. (P|m|18 añ.)
★ BROADWAY. C'tes. 1155. 35-2346 14.10, 17.05, 20 y 22.50 La más alegre y reidera película del año:
MILLIE
en tecn., con Julie Andrews, John Gavin y Carol Channing: 19.30 y 22.20: Show musical. Loc. en venta con 8 días de anticip.
★ CALLAO. Callao 27. 40-1296. - 15.15, 17.40, 20.20 y 23. R. Morse y Michelle Lee, en:

GUIA DE TEATROS Y CINES

COMO TRIUNFAR EN LOS NEGOCIOS SIN REALMENTE TRATAR
(Apt|tod|púb.) Tecnic. 14.50, 17.20, 19.50 y 22.30: Notic.
★ CAPITOL. Santa Fe 848. 44-3879. A las 14.35, 16.40, 18.45, 20.55 y 23, M. Crawford, O. Reed y H. Andrews, en:
¿QUIEN ROBO LA CORONA?
(I|m|14|añ.) Techn. A las 14.20, 16.20, 18.25, 20.35 y 22.40: Notic.
★ CASINO CINERAMA. Maipú 336. 45-3500. Refrig. Cinerama. Unico sistema tres proyectores. 57 parlantes. 14.10. 16.50 19.40 y 22.40:
Vacaciones en Rusia
En techn. (Apt|t|público.) A las 14, 16.40, 19.30 y 22.30: Notic. Arg. A las 19.20 y 22.20. Show Mus. Localidades en venta con 8 días anticip
★ CERVANTES. Belgrano 1820. - 38-2698. Cont. 14, 18 y 22.10. Aurora Bautista, en colores:
EL DERECHO A LA VIDA
16 y 20.10: Cuando tu no estás.
★ COLISEO. Charcas 1119, 44-0242 y 41-1115. A las 14.25, 17.10, 20 y 22.55. John Wayne y R. Mitchum:
EL DORADO
Realizada en fascinante tecnicolor. (Apta t|edad). 14, 16.40, 19.25 y 22.20 hs.: Suc. Arg.
★ COSMOS 70. Corrtes. 2046. 49-0862 15, 17.5, 19.10, 21.10 y 23.10, en deslumbrantes colores:
Los Caballos de Fuego
(Proh. men. 18 años)
14.30, 16.35 y 18.40: Var. 20.50 y 22.50: Show.
★ ELECTRIC. Lavalle 836. 35-1846. Todo acción y colores. J. Tont.
OPERACION D. U. E.
L. Buzanca. Inc.|m|14 añ. La curva del diablo, C. Wilde.
★ ESMERALDA. Esmeralda 473. 31-3764. Cont. (P|m|18 añ.) 15.20, 19.20, 23.15: La persecución del zorro, Peter Sellers; 13, 17, 21: La mujer de paja, Sean Connery.
★ GLORIA — Av. de Mayo 1225. 38-6966. Ext Est.EL DENGUE DEL AMOR Cada noche un amor, c|S. Montiel, en colores. (P|m|14|a).
★ MITRE. B. Mitre 1332 - 38-5591. Currito de la Cruz, El Pireo; De Madrid al cielo. (Apta todo público), en colores, NO-DO.
★ GRAN REX. Ctes. 857. 35-7000. A las 13.40, 15.45, 18.05, 20.40, 23.15 M. Crawford, O. Reed, H. Andrews
¿QUIEN ROBO LA CORONA?
(I|m|14|añ.) Direc. M. Winner. En techn. 13.20, 15.25, 17.35, 20.10 y 22.45: Notic. Arg. 19.55 y 22.30: Show Mus.
★ G. SPLENDID. Santa Fe 1860. 44-0808. 14.30, 16.20, 18.30, 20.40, 23 hs. F. Avalon y A. Funicello en
BOLIDO DE FUEGO 500
Panav. y col. 16.10, 18.05, 20.15 y 22.25 hs. Var. Inc.|m|14|añ.
★ GRAN VICTORIA. A|Mayo 882. 34-1493. Colosal programa:
ESTO ES ALEGRIA
c E. Rudy; T. Merello y J. Barreiro, en colores; Ritmo nuevo, vieja ola, c|T. Merello J. Salcedo y L. Torres. Sin restric.
★ HINDU. — Lavalle 842 — 35-1114 Mickey Rooney y Hugh O'Brian, 13.40, 15.55, 18.10, 20.35 y 23:
BAHIA DE LA EMBOSCADA
(Inc|men|14|añ), Techn. 13.25, 15.40, 17.55, 20.10 y 22.35: Notic. y Show Musical. Hoy trasno. Pre-estreno: 7 DOLARES AL ROJO (P|m|18|a)
★ IDEAL. Suipacha 378. 33-3300. Loc. con 5 d. antic. Toda la magia del Supercinerama en la laureada superproducción MGM. 14.20, 18.15 y 22 horas:
Grand Prix
(Apt|t|púb.) 23 semanas de extraord. éxito. En deslumbrante Metrocolor La destreza técnica de John Frankenheimer, el vértigo alucinante de la fórmula 1 y su contenido humano apasionan al espectador. Con James Gardner, Eve Marie Saint, Ives Montand y un elenco estelar, 14, 17.45 y 21.25 hs.: Suc. Argent Hoy trasnoche a la 1 hora.
★ IDOLO. Corrientes 829. 35-0509. 13.55, 16.10, 18.25, 20.45 y 23 horas. La comedia más brillante del cine moderno, de Ingmar Bergman y un excepcional reparto.
Sonrisas de una Noche de Verano
Notic. Arg. (P|m|18|añ.) Sáb trasn.
★ IGUAZU Lavalle 940 - 35-4181 A las 12.50, 15, 17.30, 20.10, 22.50: Noticiario y
COMO TRIUNFAR EN LOS NEGOCIOS SIN REALMENTE TRATAR
(Ap|t|púb.) Gran com. musical.
★ LIBERTADOR. Corr. 1334 40-7443 13.15, 15.35, 18, 20.35 y 23.10 hs.:
EL TIGRE
(proh. m|18 años). c|V. Gassman, A. Margret, E. Parker. Dir.: Dino Risi; 17.35, 20.10 y 22.45: Not. y acto vivo. - Sábado trasnoche. Verm. y noche: loc. num. En vta. c 3 días de ant.
★ LOIRE. Corrientes 1521. 49-1900. 13.30, 15, 17, 19, num. 21 y 23, trasnoche 1 h. Milagro de mágica belleza. (P|m|14|añ.):
Los Paraguas de Cherburgo
En breve: Fest. de estrenos Checos.
★ LORRAINE. Corrientes 1551. - Nuevo sistema de proyección 13.20, 15, 16.50, 18.50, num. 21 y 23. trasnoche 1.10. Máxima expresión del amor adulto:
Un Hombre y una Mujer
(P|m|18|añ.) Lunes: Ciclo Bergman.
★ LOS ANGELES. C'tes. 1770. — 40-3742. Sala consagrada a:
WALT DISNEY
13.50, 15.40, 17.30, 19, 21 y 23 hs. ¡Exclusivamente en esta sala!, en tecnic. y narrado en castellano:
El Osito Wini Pu y Cuentos Animados
De lunes a viernes, obsequio de revistas "Disneylandia" a todos los niños concurrentes.
★ LUXOR. Lavalle 669. 31-3893. - 13.50, 16, 18.15, 20.40 y 23.
REY POR INCONVENIENCIA
Con Alan Bates, Pierre Brasseur, en Cinemascope y Tcn. (Prh|m|14|añ.) 13.40, 15.45, 18, 20.25, 22.45: Notic.
★ METRO. Cerrito 570. 35-4219. - 12.30, 14.50, 17.20, 20.10 y 22.54:
La Hora 25
(Inc|m|14'añ.) Metrocolor. Anthony Quinn, Virna Lisi; 14.40, 17.12, 19.44 y 22.27: Noticioso y Show.
★ METROPOLITAN. Corrtes. 1343. 40-0816|1064. 12.50, 15.40, 19, 21.50 y Trasnoche 1.30. La más sensac. de las pelic. estren. hasta el pre.:
Doce del Patíbulo
(P|m|14'añ.) Su violencia y depravación los unió para una misión... que los convirtió en héroes de guerra, con: Lee Marvin, E. Borgnine, C. Bronson, Jim Brown, J. Cassavetes, R. Jaeckel, Trini López, 15.40, 18.35 y 21.50. Boletería de 10 a 23 hs.
★ MONUMENTAL. Lavalle 780. - A las 13.15, 15.30, 17.50, 20.20 y 22.50: Notic. y el éxito mundial del momento. (Apta t|púb.):
EL DERECHO A LA VIDA
A. Bautista y J. Salcedo, en un filme que usted recordará.
★ MUNDIAL. C'tes 869. 35-3545. La sala de las familias (Apto para todo público). Cont. 13 hs.: Cómicas y dibujos en colores, etc.
★ NORMANDIE. Lavalle 861. — 12.30, 14.05, 16, 18.20, 20.40, 23 hs. y también trasnoche 1.10. Notic. y
Bólido de Fuego 500
¡INDIANAPOLIS! ¡500 MILLAS! ¡MONZA! D. Beach. Rugen los motores... Estallan las multitudes... color. c|Masc. I
★ NOVEDADES. Florid|364. 45-5155 Cont. 12 hs. Notic. Extraord. Actualidad mundial: Dibujos Deport
★ OCEAN. Lavalle 739. 32-1515. A las 13.40, 16, 18.20, 20.45 y 23.10, Dean Martin, George Peppard, Jean Simmons en:
LA NOCHE DE LOS PISTOLEROS
(P|m|14|i|18 añ.) en Techn. 20.15 y 22.40: Show. Hoy 1.30 trasn. Pre-estreno: YO, YO Y SIEMPRE YO. (P|m|18|a.) con Gina Lollobrigida, M. Mastroianni y gran elenco.
★ OPERA. Corrientes 860. 35-1335. A las 12.30, 15, 17.30, 20.10, 22.30, y hoy en func. trasnoche a la 1.15, el mejor western de todos los tiempos. Con John Wayne y Robert Mitchum, en el más encarnizado duelo de Arizona:
El Dorado
Una gran creación de Howard Hawks, en Techn. (Apt|t|púb.) A las 14.40, 17.10, 19.55 y 22.35: Notic. A las 19.45 y 22.35: Show musical, con O. Norton. Próximo estreno, una realización de Torre Nilsson: LOS TRAIDORES DE SAN ANGEL Lautaro Murúa, Graciela Borges, Maurice Evans. Radiantes colores.
★ PARIS. Lavalle 769. 31-2916. - Cont. 15.40, 19.20 y 23 hs.:
LOS ASTRONAUTAS DEL RITMO
13.30, 17.10 y 20.50: Un espía por error; Noticiario. (L|m|14|añ.)
★ PLAZA Corrientes 939 35-7777 Hoy, a las 13.50, 15.55, 18, 20.20 y 22.30: Dibujos y Noticiero. 14.20. 15.55, 18.30, 20.50 y 23: Brian Bedford y Julie Sommers, en
LA VIDA Y COMO VIVIRLA
(P|m|14 añ).
★ PREMIER. Corr'tes 1565. 46-2113 14, 15.50, 18.10, 20.30 22.50: Not. y
El Greco
(P|m|14|añ.) color Mel Ferrer, Rosanna Schiafino. El amor, la inquisición y la locura, moldeando el destino de un genio. 17.55, 20.15 y 22.35; Show. Prox. HABLAME AL COHETE.
★ PRINCESA. Suipacha 460. 35-1112 14.45, 18.50 y 22.55 hs.:
Flint Misión Insólita
Tecn. 12.50, 16.55 y 21: DILIGENCIA AL OESTE. Tecn. (I|14|añ.)
★ REAL. Esmeralda 425. 45-3600. Calefac. Cont. 12 hs. GRAN FESTIVAL DEL DIBUJO EN COLOR DE TERRYTOON, con sus famosos personajes del dibujo. Notic. Arg
★ RENACIMIENTO — Lavalle 925 35-1850. P. Leroy y A. Celi en
YANKEE
A las 15.10, 19.5 y 22.40; M.isión Bloody Mary, con K. Clark y B. Line 13.10, 16.45 y 20.40. (Cont). (Proh|men|14|añ).
★ ROSE MARIE. Ctes. 780. 45-6448 Cont. 12 hs. (P|m|18|añ.) Liana, la salsaje, Jules Et Jim; (Ella, él el otro).
★ ROTARY. Corrientes 565. 49-7061. Cont. Notic. EL MAL. (P|m|18|añ.) t.color. Glenn Ford y S. Stevens.
★ SARMIENTO. Lav. 852. 30-3853. 12.40, 14.20, 16, 17.40, 19.20, 21.30 y 23.20. amor ... ternura..
VILLA CARIÑO
(Bosque alojamiento). Elenco multiestelar y a las 14.05, 15.45, 17.25 19.05 21.05, 23.05: Notic. (P|18|añ.)
★ SEL. LAVALLE. Lavalle 921. 35-0235. — La mujer perdida; 13; 16.40 y 20.5: Ladrón y amante; 14.40; 18.40 y 22.50; (P|m|14|a). Continuado.
★ TROCADERO. Lavalle 820. — 35-1455. A las 13.15, 15.30, 18, 20.30 y 22.55: El éxito cómico del año: LA ARMADA BRANCALEONE, con V. Gassman y C. Spaak, tecn.; 15.15, 1745, 2015 y 22.45: Varied (P|m|18.a). Sábado trasnoche
★ UNION. Incepend. 2870. 97-2565. Triple traición; El medallón de Pekín; Los amantes deben aprender. (P|m|14|añ.)

ALMAGRO

★ ALCAZAR. Corrtes. 4636. 86-3970. Hotel Alojamiento; Los amantes de Montparnasse; Match en el Infierno.
★ MEDRANO. Co'tes. 3976. 86-3502. Cont. Niños, matinée $ 160. 14, 18 y 22.20 hs.: Primicia, John Wayne y Robert Mitchum en:
EL DORADO
en Tec. 16.10 y 20.20 hs.: Jerry Lewis en: De Golpe en Golpe.
★ P. DEL CINE. Riv. 3636. 88-4818. Noche pl. num. Pull. Cont. 14.10, 18.10 y 22.40 horas:
EL DERECHO A LA VIDA
Jorge Salcedo y Aurora Bautista. Techn. 16.35 y 20.40: Cuanto tú no estás, Raphael, tech. (S|Rrest.)
★ ROCA. Rivadavia 3754. 87-1517. En forma exclusiva para todas las salas de barrio durante el presente año y contando con nuevos y modernísimos equipos de proyección, presentamos 13.05, 16, 19.15 y 22.30:
Doce del Patíbulo
Extraordinaria super producción en 70 mm. sonido estereofónico e bandas magnéticas y metrocolor, con un reparto verdaderamente multiestelar. 13.45, 18.58 y 22.10: Notic. Prox. estreno: LO QUE EL VIENTO SE LLEVO.

BELGRANO

★ BELGRANO. Cabildo 2856. 73-5691. 15, 19.08, 23.08: LA CAJA EQUIVOCADA, Peter Sellers, N. Caine. 16.55, 21: Matt Helm contra los asesinos, Dean Martin.
★ CABILDO 2847. 73-3852. 15 DIAS DE SEPTIEMBRE. El gentleman. (P|18 a).
★ GENERAL BELGRANO. Cabildo 2165. 78-7200. 13.40, 17.20 y 21.10 OPERACION SALCHICHA; 15.15, 18.55 y 22.5, Not.; 15.30, 19.10 y 23, Especialista en faldas S|R
★ GENERAL PAZ .Cabildo 2702. 701-1212. A las 14.45, 18.45 y 22.50: El derecho a la vida, c. J. Salcedo. Color. 17, 21.05: Cuando tú no estás, con Raphael. Color. S.R. Noche pl. num. Pull. Cont.
★ GRAN SAVOY. Av. Cabildo 2829. 701-1500. 14.10, 18.25 y 22.50, Cómo triunfar en los negocios, R. Morse y R. Vallee. 16.15 y 20.35, Bahía de la emboscada
★ IDEAL MONROE. Monroe 3245. 78-7538. TRIPLE TRAICION, Yul Brynner: El medallón de Pekín; La última jugada. Platea, $ 150.
★ LIDO. Cabildo 3211. 701-2996. - 15.20, 19 y 22.40:
7 HOMBRES DE ORO
13.30, 17.10 y 20.45: Por un puñado de dólares. Pl. $ 100. Trasnoche: Las ciudades prohibidas. - (P|m|18|añ.)
★ MIGNON. Juramento y Cabildo 73-3899. Días Hábiles, Niños $ 1,50. Estreno Extraord. en Tecn.: 14.20 18, 20, 22.40 hs.: LA HORA 25 A. Quinn y Virna Lisi. 16.30 y 20.40 horas: Comenzó con un beso.
★ RITZ. Av. Cabildo 685. 77-0686. 15, 18.50 y 22.30 horas: ¡UN ESPECTACULO DESLUMBRANTE!
Mary Poppins
de WALT DISNEY con JULIE ANDREWS y DICK VAN DYKE, 13.30 17.15 y 21: LAS TRES VIDAS DE THOMASINA. Obs. niños concur. JUEVES: CRISTINA Y EL EMPERADOR. LA AMAPOLA TAMBIEN ES UNA FLOR.

BOEDO

★ CUYO. Boedo 858. 97-6975. Cont 15.30, 19.15 y 23. en tecn.
El Derecho a la Vida
con J. Salcedo y A. Bautista. 14. 17.35 y 21.30: Cuando tú no estás, en tecn., con Raphael. Men. $ 150. Jueves: El Tigre.
★ EL NILO. Boedo 1063. 97-2984 14.20 18.35 y 22.50: Bahía de la emboscada con M. Rooney y R. Mitchum. 16.15 y 20.30 hs.: Cómo triunfar en negocios sin realmente tratar. Cont., niños $ 100.
★ LOS ANDES. Boedo 777. 97-4233. Cont. 14.30, 18.35, 22.40: LA HORA 25, con A. Quinn y Virna Lisi. 16.45, 20.50: Pistolero de buena ley, R. Taylor.
★ MODERNO. Boedo 937. 97-8601. COMO CASI SE PERDIO EL OESTE El bacilo de Satán. Var. May. $ 100; men. $ 50.
★ NAT. PALACE. San Juan 2461. 97-1723. Doris Day y Richard Harris en CAPRICE; El expreso de Von Ryan; Fantomas. Niños: $ 80
★ G. SAN JUAN. San Juan 3246. 97-4293. EL MAL; Cada noche un amor; La marca de la vergüenza. Color. (P|18|a.).
★ SELECT SAN JUAN. San Juan 2340. 97-5908. Cómo casi se perdió el Oeste; Rubias contra pelirrojas; Fuga en cadenas. Platea, $ 100, Niños, $ 60.

CABALLITO

★ MORENO. Rivad. 5050 90-4303. Cont. Menores, $ 150. 14.15, 18.45, 23 hs.: Caprice. Doris Day. Tecnicolor. 15.56, 20.30: Cómo robar un millón de dólares. A. Hepburn.
★ RIO DE LA PLATA. Av. Gaona 1102. 80-0844. 14.20. 18.20, 22.20: Jorge Salcedo, Aurora Bautista en
EL DERECHO A LA VIDA
16.30 20.30, Raphael en: Cuando tú no estás. Sin restr.

COLEGIALES

★ ALV. THOMAS A. Thomas 841. 54-4999 18.30: Hércules, Sansón y Ulises; 14.40 20.5: Sandokán; 16.40 y 22.15: El espía del sombrero verde Men. $ 100.
★ ARGOS. F Lacroze 3453 54-0673. A las 14.20 18.35. 22.50:
John. Wayne. Robert Mitchum, en
EL DORADO
En Techn. 16.35, 20.55: DE GOLPE EN GOLPE, c|J. Lewis y P. Atkins. 18.20, 22.36: Suc. Arg. (Apto para todo público).
★ ATALAYA — Córdoba 4633 — 773-0700 Cont Niñ. Tard. $ 160. 17.25 y 22.10; en Techn. EL DORADO, c|J. Wayne y R. Mitchum. 15.25 y 23.10: DE GOLPE EN GOLPE, c|J. Lewis; 14.40 y 19.40: Notic., y Varied.
★ REGIO. Córdoba 6056. 772-3850. El sherif de Dakota; Operación Hong Kong; Conquista de amor.
★ RIALTO. Córdoba 4287. 86-8784. 15, 18.40 y 22.20: LA NOCHE DE LOS PISTOLEROS, G. Pepard y D. Martin. Techn. 16.50 y 20.30: MUÑECAS QUE MATAN, c|S. Koscyna (P|M|14|A) Cont.

FLORES

★ COLISEO Bonorino 36 - 63-0181, Calefac: Sensacional: 15, 18.40 y 22.40: C'Scope,
LA NOCHE DE LOS PISTOLEROS
c|G. Peppard y D. Martin:, 16.30 y 20.40: MUÑECAS QUE MATAN c|S. Koscyna, Tec.; 14.40 Varied. (Proh|men|14|añ). Cont.
★ CONTINENTAL. Carabobo 245. 63-2218 — Arrivederchi Babi; Una mujer sin horizonte; La calavera del marqués.
★ FENIX Rivadavia 7802 - 612-3858 A las 13, 17.20 y 22 hs.:
EL DORADO
c|J. Wayne y R. Mitchum, en Techn 15.15, 19.45: DE GOLPE EN GOLPE, con J. Lewis; 17.00 y 21.35: Suc Arg.
★ FLORES. Rivad. 6001. 63-3781. A las 14.35 Varied. 19 18 y 22.50
EL DERECHO A LA VIDA
c|A. Bautista y J. Salcedo; 17.10 y 21.10: Cuando tu no estás, c| Raphael. (Sin restric).
★ GAONA — Gaona 3263 - 59-7009. CAPRICE; El expreso de Von Ryan; Tormentas de odio.
★ PUEYRREDON. Rivadavia. 6671 612-0389. Noche local. num. 13.50, 17.55 y 22.25: Suc. Arg. y
EL DORADO
Cinemascope. Tec., con J. Wayne y R. Mitchum; 16 y 20.30 hs.: De golpe en golpe. Tec., con J. Lewis. Menores tarde $ 160. Hoy en trasn.: EL DORADO.
★ R. INDARTE. R. Indarte 54 — 66-7309. Noche Pl. num. 14.20, 18.30 22.50, R. Morse: COMO TRIUNFAR EN LOS NEGOCIOS SIN REALMENTE TRATAR; 16.30 y 20.45: Mickey Rooney en: Bahía de la emboscada. Tec. y sin restr.
★ S. J. DE FLORES. Rivad. 7350. 611-5988. Cont. (P|m|18|añ). VILLA CARIÑO, (bosque alojamiento). La buena vida.
★ S. MARTIN. Riv. 7060. 612-5416. UNA CONDESA DE HONG KONG, S. Loren y M. Brande; Texas a través del río. (S|restr.) $ 100. Hoy trasn.: TABU (Mundo proh.) (P|m|18 añ.)

FLORESTA

★ GRAN RIVADAVIA. Rivad. 8636. 69-1356. Cómo triunfar en negocios sin realmente tratar; Bahía de la emboscada, con M. Rooney. Para todo público. Continuado.

LINIERS

★ G. LINIERS. Av. Gral Paz 47. 653-2266. 15.05, 18.50 y 22.40: El derecho a la vida, con A. Bautista y J. Salcedo; 13.30, 17.15 y 21.00: Cuando tú no estás, con Raphael. Noche plateas numeradas.

MATADEROS

★ ALBERDI. J. B. Alberdi 6169 68-0496. La hora 25; Comenzó con un beso; Variedades. Niños $ 150.
★ BUENOS AIRES. Av. del Trab. 5427. 68-2525. Cámara de horror; Triple traición; Cuatro por Texas.
★ CALIFORNIA. Av. del Trab. 4818 69-6092. Los tres mosqueteros voladores; Operación Ceylan; Crimen con música. Sin rest. Men. $ 100.
★ EL PLATA. J. B. Alberdi 5731. 68-1118. Dean Martin en.
LA NOCHE DE LOS PISTOLEROS
Muñecas que matan (Las asesinas), con E. Sommer. Varied. Cont.
★ LUGANO. Murguiondo 4002. — 60-3457. Yankee: Desafío de los pistoleros; A la sombra de un colt.
★ PROGRESO. Riestra 5651. 60-0155 Arizona sangrienta; Alvarez Kelly; Jasón y los argonautas.

ONCE

★ MAJESTIC. Pueyrredón 230. — 87-9836. Noche Pl. num. Bol. 10 h. 14.15 Not. 16.40; 20.55: El ingenuo, con Jerry Lewis; 14.30, 18.40 y 20.50;
EL DORADO
Por los dos titanes del desierto, J. Wayne y R. Mitchum. Niños $ 160
★ ONCE. Moreno 2967. 97-3760. - Mat Helm contra las asesinas; Hazme cosquillas; El Roma encontré el amor. (S|restr.)

PALERMO

★ BLEU. Santa Fe 2541. 82-5845. TOBRUK; GAMBIT; (S|restr.)
★ COLISEO PALERMO. Serrano 2437. 71-1720. La noche de los pistoleros; Cadenas de odio(P|m|14|a)
★ PARK. Santa Fe 4196. 71-3404. 15 días de setiembre, con B. Bardot; Técnica para un homicidio. (P|m|18 a).
★ ROSEDAL. Serrano 2454. 72-3101. La novicia rebelde; El destino nos persigue; Variedades. Sin rest.
★ ROXY. Las Heras 2460. 83-0158. El rapto de los 12 hombres de oro; El espía en su ojo; Operación submarino. Niños $ 100.

POMPEYA

★ SAENZ. A. Sáenz 489. 91-8488. Yankee; Misión Bloody Mary; Los siete de Texas. (P|m|14|a).

SUR

★ BUEN ORDEN. Bdo. de Irigoyen 1521. 23-7385. Calef. 15, 18.40 y 22.30
EL DERECHO A LA VIDA
con A. Batista y J. Salcedo. (Tec.): 13.30, 17 y 20.50: Cuando tú no estás, con Rapahel (Tec.).Sin rest. Continuado.
★ CONSTITUCION. Bdo. Irigoyen 1414. 23-0248. Cont. 16, 19.20; y 22.30: ¿Quién robó la corona?; O. Reed y M. Gradford. Techn 14.20, 17.45 y 20.50. El fantasma de la Opera. (I|m|14|añ.)
★ GRAN SUD. Bdo. de Irigoyen 1852. 23-0844. Continuado.
EL DORADO
(Tec.), con J. Wayne y R. Mitchun; De golpe en golpe (Tec.), con J. Lewis; Niños $ 160. S|rest.

VILLA DEL PARQUE

★ EL SOL DE MAYO. Nazca 2885. 50-5568. Cont. C'Scope y tec. Niños $ 120. 16.30 y 22.10 LA HORA 25, con A. Quinn y V. Lisi: 14.15 y 20: Sandokan, con S. Reeves; 18.40 El pistolero invencible.
★ PARQUE. Cuenca 3256. 50-4448. Niños tarde $ 160; 17.45 y 22.40 en Tec. EL DORADO, con J. Wayne y R. Mitchum: 15.50 y 20.50 De golpe en golpe, con J. Lewis; 14.45, 17.30 y 20: Not. y varied.

VILLA DEVOTO

★ ACONCAGUA. Mosconi 3360. — 50-5008. Niños tarde $ 160; 17.05 y 22.05 en Tec. EL DORADO, con J. Wayne y R. Mitchum; 15.10 y 20.10 De golpe en golpe, con J. Lewis; 14.30, 19.20 y 21.50 Not. y varied.
★ DEVOTO. Av. San Martín 6200. 50-1443. Frankenstein atómico; La venganza del muerto; Beau Geste; El aventurero; Espectros de ultratumba. Niños $ 120.

VILLA URQUIZA

★ EDEN. Bauness 2508. 51-2185. — Mayores $ 160; Niños $ 100. El tulipán negro; Flying Clipper o el mundo ante sus ojos; La Ventana. S|rest
★ G. BOURG. Monroe 5268 52-0119. 14, 18.5 y 22.15 El derecho a la vida, con J. Salcedo y A. Batista; 16.10 y 20.20 Cuando tú no estás, con Raphael. (S|R). Continuado.
★ 25 DE MAYO. Triunvirato 4438. 51-1859
¿QUIEN ROBO LA CORONA?
con M. Crawford; Siempre hay un amanecer, con M. Brando; Variedades (S|R). Continuado.

PROGRAMA DE TELEVISION PARA HOY

16
- 9 Sábados Continuados
- 11 Colt 45
- 13 Sábados Circulares

16.30
- 2 Cine Aventuras "La ley del pirata"
- 11 Los Invencibles

16.55
- 7 La Llama de la fe

17
- 7 Mi Bella Genio

17.30
- 7 Brigada 8

18
- 2 Las Coristas
- 7 Redacción 7
- 11 Teatro en su Hogar

18.5
- 7 Días de Paz

18.30
- 2 Espionaje

19
- 7 Redacción 7

19.5
- 7 Hombres en el Espacio

19.30
- 2 Yo fui Criminal
- 7 Cacería Humana
- 11 Valle de Pasiones

20
- 7 Redacción 7

20.5
- 7 Estadiovisión

20.30
- 2 Notidós
- 7 El Nuevo Show de Lucy
- 9 Catalina Chim Pum
- 11 Las Vendedoras
- 13 Los Beverly Ricos

21
- 2 San Benedict
- 7 Redacción 7
- 11 Hollywood en Castellano "Acción en Arabia"
- 13 La Nena

21.5
- 7 Gran Teatro Universal

21.30
- 9 Tetralerías de Nini
- 13 La Revista de Dringue

22
- 2 Box Internacional

22.30
- 7 Redacción 7
- 9 El Teatro de Alfredo Alcón
- 11 Siglo XX
- 13 Misión Imposible

23
- 2 Los Monstruos Sagrados del Cine "Juegos prohibidos"
- 7 Cinco Minutos con Humor
- 11 El Repórter Esso

23.5
- 7 Telecine Debate "El negro que tenía el alma blanca"

23.15
- 11 Europa Canta y Baila

23.30
- 9 Galería de Personalidades
- 13 Noticiero 13

23.45
- 13 Mundo al Instante

24
- 7 Redacción 7
- 13 Trasnoche en Castellano "El guerrillero"

0.5
- 7 Continúa Telecine Debate

0.15
- 11 Cine Nocturno "Problemas de señoritas"

1
- 7 Hasta Mañana con Dios

2
- 11 Palabras de Vida

Pinocho También Sabateará en Omnibus Propio. Otro Fierrazo Sufrirá el Público: Van Tres. Piazzolla se Va a París Para Hacer Lío Desde Allí. Sueltan a los Perros. Avisos, Gratis

En Teleonce solo pudieron escucharse desmentidas. Que "nuestro rating, sin gasto ninguno, es bárbaro los sábados..." Que "La viveza nuestra, que admiten los capos de la competencia, fue no entrar en el juego matador de los sábados, que ya cansaron a todo el mundo..." Que "no tenemos estudios, usted ve que estamos en pleno trabajo de construcción y planeamiento de eso, justamente". Que "nunca podría ser desde enero; por un milagro podría hacerse a partir de marzo o abril, si tuviésemos millones de pesos que no tenemos". Que "a lo mejor una cosa así sería buena idea para la temporada 1969, propóngala usted y produzcala usted; en una de esas se llena de oro". Pero también, al cabo de horas de insistencia capaz de poner en estado de ebriedad a cualquiera, algo que un oscuro funcionario de segundo orden chimentó: que "de eso sé que hablaron, escuché un comentario de un jefe de alto nivel; hablaron con Pinocho y la cosa en una de esas entraría en el mismísimo verano; a más tardar en marzo; pero Pinocho estaba entusiasmándose y había unas ideas sensacionales, como para largarse el primero de enero mismo y refundir a Mancera, Carrizo y todos los canales juntos para toda la cosecha..."

Pinocho **admitió que entró en conversaciones sobre el asunto. La idea,** para concretar por el hasta ahora pacífico Teleonce, es hacer **un nuevo monstruo de larga duración los sábados a partir de las dos de la tarde. Con novedades originatísimas y conducción del múltiple Juan Carlos Mareco (Pinocho). Ganaría** — si el asunto sale como se piensa — la millonada de pesos más grande de su vida **y debería dedicarse full-time exclusivamente al nuevo sabateo. Arrojando, por lo tanto, su actual compromiso de exclusividad con Canal 13,** donde debutará en próximos días inclusive como cabeza de teleteatro atardecido, los lunes, miércoles y viernes. **El tiempo, los pesos y los astros manejados por Dios TodoPoderoso dirán la última palabra.** Por ahora nos limitamos a recoger esta super-primicia exclusiva.

• OTRO FIERRO

Al parecer, **habrá un tercer "Martín Fierro" muy pronto,** que se uniría al televisivo de Stivel y al cinematográfico de Torre Nilsson, proyecto este último ya en vías de realización. **El tercero en cuestión será teatral, y lo piensa lanzar para la próxima temporada el barbudo y guitarrero folklorista Horacio Guarany,** en escenario porteño, con canto, recitado y hasta ciertas dosis de acción dramática.

• PIAZZOLLERIAS

Mientras termina los borradores para una música de ballet sobre temas argentinos —incluyendo tango y folklore—, **Astor Piazzolla** sigue presentándose en el programa "Malambo" del canal estatal y **prepara valijas. Esto último, con motivo del próximo viaje a París, hacia donde irá mediante beca otorgada por el Mozarteum para realizar en la capital gala una obra sinfónica de gran aliento.** No hay duda de que el hombre trabaja, además de armar polémicas.

• AHORA, LOS PERROS

Desde la época de la llegada a Buenos Aires de los melenudos imitadores yanquis denominados "The Beetles" (que significaba nada menos que "los imbéciles" en una de las acepciones del diccionario bilingüe), **han desfilado toda clase de nombres extravagantes o francamente ridículos en materia de conjuntos gritones de nueva ola.** Los hay que mencionan anormalidades físicas como "Los Monstruos"; mentales, como "Los Locos"; espirituales, como "Los Brutos". En relación con la fauna, también existen desde "Las Mosquitas" inocentes hasta "Los Gatos" maulladores. Ahora, en el orden local, se lanzarán a cantar (¿?) **unos jóvenes con muy fuerte promoción a sus espaldas y con el grito de batalla de Los Perros.** Se espera que solamente ladren.

• SERVICIO GRATUITO

Violando y saboteando el trabajo del Departamento de Publicidad, aquí van varios clasificados reales de particulares que no conquistan, a través de otros recursos de las específicas secciones de diarios, clientes interesados **(las comisiones serán donadas a ALPI):**

1) **Busco departamento tres ambientes** centro-norte o norte, en alquiler. Pago hasta 35.000 pesos mensuales. Fuerte garantía. **Thelma Biral.** Canal 13. Lima y San Juan.

2) **Busco persona de especial capacidad, prudencia y cuidado** para organizar mudanza desde centro-norte hasta Libertador, altura hipódromo, a piso de ocho ambientes deshabitado de mi flamante propiedad **(aunque el detalle no venga demasiado al caso).** Deberá ocuparse de todos los detalles y garantizar minuciosidad alemana, ocupándose del asunto, mejor que si fuera de su propio y directo interés. Imposibilidad personal de tiempo y paciencia me impiden dar siquiera indicaciones o sugerencias. Referencias personales. Escribir a **Jorge Barreiro.** Canal Nueve. Castex y Salguero.

3) **Vendo casa solamente al contado** (motivos personalísimos no interesan a nadie). Urgente por decisión de viajar a Europa en gira de estudio. **Enrique Fava.** Correo Central de Capital. **Agregado de la R.: acaba de separarse de su esposa y atraviesa crisis espiritual; no mencionar el tema.**

4) **Busco dos ambientes amplios, en centro o centronorte.** Pago buen alquiler y doy máximas e inmejorables garantías de varias empresas poderosas a elección del propietario. **Walter Vidarte.** Teatro Río Bamba. Subsuelo del Club Ateneo de la Juventud.

• DOLOROSO MOMENTO

Fue unánime la conmoción de todo el ambiente televisivo, desde sus más encumbradas estrellas hasta los más humildes operarios, **con motivo del sepelio de los restos del camarógrafo Norberto Antonio Castagno.** El brillante profesional falleció sorpresivamente en un hotel de Mendoza, a causa de un escape de gas, cuando se hallaba filmando allí para "Teleonce" la "Fiesta de las Nieves". El laureado profesional, además de su talento acreditado en largos años de trabajos sobresalientes, había ganado numerosas y profundas amistades por su proverbial bonhomía. **Que descanse en paz.**

• TRES DE CINE

★ El lunes venidero comienza la filmación de **"Coche cama alojamiento", dirigida por Julio Porter con Susana Campos, María Aurelia Bissutí, Inés Moreno, Olinda Bozán, Jorge Porcel** y otros.

★ Para la segunda quincena de octubre tiene ya alquilados todos los implementos técnicos Leonardo Favio. Empezará **"El dependiente" con Walter Vidarte y Graciela Borges.**

★ **Otro título que no necesita comentario será "La franela está de moda".** La hará en noviembre **Fernando Siro, con Enzo Viena, la Bissutí, la Faiad y Darío Vittori.**

• TORO BRAVO

El salteño Daniel Toro empezó a grabar su segundo disco long-play y partió para San Juan, dispuesto a presentarse en el **festival de tango, folklore y "nueva ola" que organiza allá una gran figura de vinos.** El personal baguelero llevó como estreno absoluto el nuevo tema "La serenata del diablo", con música propia y letra de Ariel Petrocelli, que hizo conocer aquí en la peña "El hormiguero" y que lo muestra en una nueva faceta interpretativa. Después de varias semanas, por otra parte, ha dejado de actuar en el local de Corrientes al 1400, donde participaba en el espectáculo "Tango show", debido a un incumplimiento de pago por parte de la casa, a la cual ha iniciado juicio. **No se dejará torear.**

• ANTINUDISTA

La muy buena cantante y agraciada Nancy Li cuenta indignada que una productora cinematográfica con la que se hallaba en conversaciones para su próximo e importante trabajo cinematográfico, **terminó proponiendo "deshonesta y humillante oferta". Intentaron convencerla de que apareciera totalmente desnuda en una escena de cierta película por iniciarse, a cambio de un "cachet" de 60.000 pesos.**

• LAS ULTIMAS

★ Se enfermaron con el mismo virus y en idéntica fecha. Ahora, **como correspondía, se repusieron todos simultáneamente. Son los revisteriles Pato Carret, Hilda Mayo, Pedro Sombra y Adolfo García Grau.**

★ **Habrá festival marplatense de cine nuevamente. Así se acordó oficialmente ya, fijándose la fecha del 6 al 16 de marzo** para el evento artístico-farandulesco-turístico.

crónica

FIRME JUNTO AL PUEBLO

Año V. - Bs. As., Sábado 30 de Setiembre de 1967 - Nº 1.482

SUS CARTAS ESTAN ECHADAS

♢	♠	♢	♡	♣	♢	♠	♣	♢	♡	♠	♣
P	L	O	E	C	R	E	O	V	S	A	M
♣	♡	♣	♡	♠	♣	♡	♣	♠	♡	♠	♣
P	T	R	A	B	E	D	L	U	O	E	E
♡	♣	♢	♠	♢	♣	♢	♡	♣	♢	♡	♠
N	U	E	N	N	N	I	E	R	R	R	O
♣	♡	♠	♢	♠	♡	♢	♠	♢	♠	♡	♣
E	V	S	R	L	I	I	I	S	B	O	G
♡	♣	♢	♡	♠	♢	♠	♢	♣	♢	♣	♠
S	A	U	O	R	E	O	Ñ	L	O	O	S

En estos 60 naipes se encuentra encerrado un mensaje para usted. Acaso se trata de un augurio o de una advertencia que no deberá desestimar. Para dar con el mensaje que corresponda al lector, éste debe proceder de la siguiente manera: si su nacimiento se ha registrado entre los días 5 y 11 (no importa el mes), elegirá PICAS; si se ha producido entre los días 12 y 19, TREBOL; si lo fue entre los días 20 y 27, DIAMANTE, y, finalmente, si su advenimiento al mundo aconteció entre los días 28 y 4, su palo será CORAZONES. Una por su orden, leyéndolas de izquierda a derecha, las letras que lleven las cartas correspondientes a la fecha que nació y escríbalas.

JOHNSON OFRECIO SUSPENDER LOS BOMBARDEOS, PERO SE ESTIMA IMPROBABLE QUE HANOI ACEPTE NEGOCIACIONES

SAN ANTONIO (Texas), 30 (Associated Press y ANSA). — "Los Estados Unidos están dispuestos a cesar los bombardeos contra Vietnam del Norte, siempre que sirva para llevar rápidamente a discusiones útiles", declaró anoche el presidente Lyndon Johnson en San Antonio, Texas.

"Estoy dispuesto —agregó— a encontrarme inclusive mañana con Ho Chi Minh" para que puedan comenzar conversaciones que lleven la paz a Vietnam.

Johnson expresó pocas esperanzas sin embargo, sobre la posibilidad de que el presidente nordvietnamita, Ho Chi Minh, aproveche la ocasión y acepte el ofrecimiento. El presidente norteamericano dijo que los nordvietnamitas aún creen que pueden conseguir su propósito de apoderarse de Vietnam del Sur, porque esperan que el pueblo de los Estados Unidos no querrá ver que la guerra llegue a su fin".

Altos funcionarios de Washington dijeron en privado que en los últimos días el régimen de Hanoi no ha dado indicio alguno, por los canales diplomáticos secretos utilizados, de que esté interesado en iniciar conversaciones de paz.

Se presume que Johnson quiso plantear su posición en forma tal que sea lo más aceptable posible para quienes la critican en los Estados Unidos y en el extranjero.

Los observadores opinan, en tal sentido, que el ofrecimiento del presidente Johnson de cesar los bombardeos a Vietnam del Norte si esa decisión condujera rápidamente a "conversaciones productivas" tiene el evidente propósito de ablandar la fraseología, pero sin cambiar el rumbo de la política norteamericana a ese respecto.

SAIGON: ANULARIAN EL COMICIO

SE AHONDA LA CRISIS POLITICA

SAIGON, 30 (Associated Press y ANSA). — Una clamorosa decisión ha sido adoptada hoy en Vietnam del Sur. Los resultados de las recientes elecciones presidenciales en Vietnam del Sur han sido declarados no valederos por la comisión de control de la asamblea nacional. Así lo comunicó hoy el presidente de la asamblea, Phan Khac Suu, a los diputados reunidos para tomar una decisión definitiva sobre la validez de las elecciones. La asamblea tendrá que decidir antes del martes 3 de octubre y se piensa que la votación tendrá lugar el lunes. Phan Khac Suu, uno de los candidatos civiles que denunciaron irregularidades en los escrutinios, fue llevado en triunfo por las calles de Saigón por una multitud de estudiantes que se había reunido desde las primeras horas de la mañana delante de la sede de la asamblea. La manifestación de los estudiantes, que eran unos 500, asumió un carácter antiestadounidense. "Los Estados Unidos violan la soberanía de Vietnam", se leía en los carteles llevados por los manifestantes. En otros carteles se afirmaba: "Estamos en contra de Thieu y Ky". El general Nguyen Van Thieu, presidente saliente, fue confirmado en su cargo a raíz de los resultados de las elecciones, asumiendo también las funciones de jefe del gobierno, el ex primer ministro, general Cao Ky, que se presentó en la misma lista, resultó elegido vicepresidente de la República.

Después de haberse comunicado la decisión de la comisión parlamentaria (adoptada con 16 votos contra 2 y una abstención), el embajador estadounidense Ellsworth Bunker, anuló algunos compromisos y se desplazó inmediatamente al palacio presidencial, para hablar con el presidente Thieu, obviamente preocupado por el giro de los acontecimientos. La asamblea nacional, una vez invalidados los resultados electorales, podría proclamar nuevas elecciones. La asamblea recibió 54 denuncias relativas a los resultados electorales. La comisión de control comprobó irregularidades en más de la mitad de los comicios. Mientras los estudiantes manifestaban delante de la asamblea, lanzando piedras, ladrillos y botellas contra la policía e incendiando los carteles con los resultados de las elecciones, otras mil personas marchaban hacia la sede de la presidencia de la República.

Delante del palacio presidencial el Bonzo Tri Quang, jefe de los budistas militantes, veló por segunda noche consecutiva para protestar contra la nueva "carta" budista aprobada por el gobierno, la cual reconoce a otro grupo budista, moderado, como representante oficial de la iglesia budista en Vietnam del Sur. El palacio presidencial fue rodeado anteayer por alambrados y agentes armados, quienes impedían acercarse a más de 500 metros del lugar donde se encuentra Tri Quang. Esta mañana altavoces anunciaban que las negociaciones de Tri Quang con el gobierno, en vista de una revisión de la "carta", han fracasado. "Esperen las instrucciones de Tri Quang" se dijo a la multitud.

La agitación budista acaudillada por Tri Quang responde a una decisión gubernamental que reglamentó las actividades de esa corriente religiosa en términos tales que el control de la misma queda en manos de los sectores más moderados. Tri Quang orienta la tendencia más extremista y en diversas oportunidades se lo consideró como un aliado virtual del Vietcong.

MENSAJE

HABRIA MEDIACION PAPAL EN VIETNAM

NUEVA YORK, 30 (Associated Press). — El Papa Paulo VI escribió un mensaje al secretario general de la Naciones Unidas, U Thant, ofreciendo su mediación para llegar a la paz en Vietnam, se anunció hoy en círculos del organismo mundial. El pontífice dijo en su carta que tiene información en el sentido de que hay nuevas iniciativas en marcha para lograr la paz en el sudeste de Asia y que confía en que la XXI Asamblea General de la ONU, actualmente en desarrollo, contribuirá a lograr "una solución honorable para el conflicto en Vietnam", tema que la agenda de la asamblea no contempla.

Cuando trascendió la noticia un vocero de Thant dijo que éste aún no respondió a la carta, fechada el 22 de setiembre y entregada aquí el 26 por intermedio del observador permanente de la Santa Sede en la ONU, monseñor Alberto Giovannetti.

crónica EN EL MUNDO

SEGUNDA SECCION

Buenos Aires, Sábado 30 de Setiembre de 1967

ARRESTAN A UNA AUDAZ ESTAFADORA

SANTIAGO DE CHILE, 30 (EFE). — La Policía Internacional (INTERPOL), despachó un urgente llamado a Roma (Italia) encargando la detención de una mujer que aparece implicada junto con su esposo, en una cuantiosa estafa, ascendente a unos 500 millones de pesos chilenos unos 60.000 dólares). Ella ha sido identificada por la policía como Lucy de Fornes, casada con un contratista de 33 años de edad, que estafaron a numerosas cooperativas de trabajadores con la artimaña de construir una población de viviendas para los miembros de las cooperativas.

NO NACIO PARA UXORICIDA

BRUSELAS, 30 (EFE). — Dice un buen refrán que antes de tomar una decisión se cuenta hasta diez. Es lo que hará en lo sucesivo Jean Baptiste Casteau, vecino del pueblo belga de Engres. Este hombre, en un momento de enfado, no tuvo más ocurrencia que amenazar a su esposa con un cuchillo. La mujer, con la poderosa ayuda de su madre, desarmó a Jean-Baptiste, y entre ambas le dieron tal paliza que el caballero ha necesitado nada menos que veintidós puntos de sutura en la cabeza.

FALLO EN EL CASO DEL AVION ROBADO

BOGOTA, 30 (France Presse). — A 38 años de presidio en total fueron condenados por un consejo de guerra, los tres autores del reciente secuestro de un avión comercial, que fue desviado hacia Cuba. La sentencia dispone la pena de 14 años para Fernando Benjumea, que también se hacía llamar Alcides Francisco de La Rosa (al parecer venezolano) y 12 años a cada uno de los hermanos Joaquín Ezequiel Mayorga y Juan Ramiro Mayorga. Los tres individuos fueron juzgados en ausencia.

INDONESIOS MUERTOS POR ERROR

YAKARTA, 30 (France Presse). — Tres indonesis murieron accidentalmente anoche en Yakarta cuando un soldado indonesio disparó por error su metralleta. El soldado montaba guardia cerca de la embajada china

PROTESTA CON MALA SUERTE

NUEVA DELHI, 30 (EFE). — Como protesta por el mal servicio recibido en el hospital municipal de la localidad hindú de Meerut, un tal Rohitash Sharma declaró una huelga de hambre en lo alto de un árbol. Al debilitarse su cuerpo, el hombre cayó a tierra cuando llevaba cinco días de ayuno. Y para curarlo ha tenido que ser llevado de nuevo al hospital. Si no le tratan mejor tienen un cliente fijo.

TRAGEDIA EN YUGOSLAVIA

BELGRADO, 30 (France Presse). — Por lo menos 15 turistas británicos murieron y 7 resultaron gravemente heridos durante un choque que se produjo esta mañana en la carretera de Belgrado a Zagreb. El accidente se originó cuando un autobús cargado de turistas británicos se estrelló contra un camión-grúa, ignorándose hasta ahora las causas de esta colisión.

● MINEROS SEPULTADOS

SEVILLA, 30 (EFE) — A mediodía de ayer todavía no habían sido localizados los tres mineros sepultados en el derrumbamiento acaecido en la mina de Villanueva de las Minas, a 450 metros de profundidad. Según ha manifestado el director de la empresa, los trabajos se realizan con mayor dificultad, puesto que la parte afectada experimenta continuos derrumbamientos.

● TRAGEDIA EN EL RUHR

HERNE, Cuenca del Ruhr, Alemania Occidental, 30 (EFE) — Cuatro mineros quedaron sepultados al derrumbarse la pared de una galería en la Mina de carbón "Schamrock 1/2", enclavada en Herne. Los trabajos de rescate se comenzaron inmediatamente, pero según ha declarado un portavoz de la empresa, no existe ni la más mínima posibilidad de rescatar a los cuatro mineros con vida. La tragedia ha conmovido a la población de esta localidad minera alemana.

SINODO: PAULO VI DEFINE SU MISION

CIUDAD DEL VATICANO, 30 (Associated). — Al inaugurarse hoy la primera sesión de trabajos del Sínodo Mundial de Obispos, el Papa Paulo VI reafirmó su primacía en la Iglesia Católica y señaló a los congregados, que tienen "gran autoridad".

Además, el Papa lamentó la guerra de Vietnam y pidió que se negocie la paz; censuró al gobierno comunista de Polonia por estar entrometiéndose en los asuntos de la Iglesia.

● CAMBIO DE TONO

El discurso del Papa pareció en cierta medida destinado a equilibrar el tono conservador del discurso con que ayer inauguró oficialmente en la Basílica de San Pedro, la Congregación de Obispos.

En aquel discurso denunció con firmeza lo que él calificó de peligros causados por el cambio y el pensamiento modernos.

Pero en el discurso de hoy, aunque subrayó que el fin del Sínodo en esta fase es consultivo y para aconsejarlo a él como cabeza de la Iglesia, el Sumo Pontífice manifestó que en ciertos casos dará al Sínodo poderes deliberativos.

Dijo el Papa a los obispos reunidos en la sesión de hoy: "Aunque vuestro papel normal es consultivo, es, no obstante uno de gran autoridad, tanto para nosotros mismos, que los hemos llamado a esta presente consulta y que en casos particulares, daremos fuerza deliberativa a vuestras opiniones, como en no menor medida para la Iglesia toda".

● DEMOCRATIZACION

Aparentemente, el Papa abrió la puerta hacia el desarrollo del Sínodo hasta convertirlo en un órgano más fuerte en el gobierno de la Iglesia.

Los prelados más progresistas de la Iglesia confían en el Sínodo se convertirá en un órgano verdadero de gobierno democrático con el Papa como jefe del gobierno de la Iglesia.

ALARMA

LA "PILDORA" CAUSA RARAS ANOMALIAS

NUEVA YORK, 30 (ANSA). — Una voz de alarma sobre las posibles consecuencias biológicas de las píldoras anticonceptivas fue dado por un patólogo estadounidense de las fuerzas armadas. Manifestaciones de excrecencias anormales, con forma de pequeños pólipos que no serían de origen cancerosos, fueron descubiertas en órganos reproductores de algunas mujeres que hicieron uso de píldoras anticonceptivas.

La información fue dada por el "New York Times", el que agrega que los pólipos pueden considerarse inocuos, pero su descubrimiento se estima importante por su semejanza "en forma alarmante" a los tumores, aunque su tejido no revela características cancerosas.

CHILE: ESTARIA POR QUEBRARSE EL FRAP

SANTIAGO, Chile, 30 (Associated Press). — La coalición de socialistas y comunistas está en crisis y podría producirse un rompimiento ante la insistencia de los socialistas por utilizar la violencia para llegar al poder y la estrategia de los comunistas, que dicen preferir los métodos legales para comunizar a Chile una vez que tengan las riendas del gobierno

Las diferencias marxistas se han acentuado al anunciar ayer los socialistas que rechazan todo arreglo político-económico del Partido Radical (centrista) porque desconfían de la línea "izquierdista" tomada últimamente por los radicales.

EE. UU.: IBAN A VOLAR EDIFICIOS PUBLICOS

NUEVA YORK, 30 (EFE). — Las autoridades de Filadelfia investigan a fondo todo lo relacionado con la conspiración para asesinar al presidente Johnson y al director de la FBI, Edgar Hoover. Ayer han sido practicadas otras tres detenciones El complot fue descubierto el jueves, 24 horas después de descubrirse otra conspiración para envenenar a agentes de la policía, previa provocación de disturbios en Filadelfia. Según los datos en relación con los atentados previstos, los miembros de una organización extremista, todos ellos de color, proyectaban, además, volar varios edificios públicos, lo que da proyecciones más amplias al complot descubierto.

DROGAS

SECUESTRAN 2 KILOS DE OPIO EN TRIESTE

TRIESTE, (Italia), 30 (EFE). — Un espectacular procedimiento fue llevado a cabo anoche por efectivos de la policía de esta ciudad, y que condujo al secuestro de dos kilogramos de opio destinados a ser comercializados en ambientes de drogadictos italianos. Al confiscarse esta partida, se produjo asimismo la detención de un hombre y una mujer, cuyos nombres no fueron suministrados. La droga, según se informó en fuentes policiales, provenía de Yugoeslavia y se presume que los arrestados integraban una banda de traficantes que desde hace tiempo viene efectuando estas actividades en la zona fronteriza. La policía espera hallarse así sobre la pista de una vasta organización.

PANDILLA DIEZMADA

CAEN SUS COMPONENTES TRAS HABIL PESQUISA

JUAN Carlos Molina, detenido por la Brigada de Avellaneda.

Un duro golpe a los marginados por la ley aplicó el jefe de la Brigada Sur de Investigaciones, con asiento en Avellaneda, comisario Ernesto Verdun. Con la colaboración del oficial inspector Padillo; subinspector Rojas; sargento Alaniz; cabos Cortez y Rocha y agentes López, Pastorini, Gómez Casimiro y Abel Gómez, diezmaron a una activa pandilla de malvivientes que tenían su guarida en un rancho ubicado en la jurisdicción. Los sabuesos, que venían ejerciendo una celosa vigilancia en torno de las actividades de ciertos y sospechosos individuos, allanaron el rancho ocupado por Eleuteria Ramona Ramírez, argentina, de 33 años, donde secuestraron mercaderías y efectos provenientes de atracos y robos cometidos por los pandilleros.

● COMO CHINGOLOS

El comisario Verdun, que sometió a la Ramírez a un hábil interrogatorio, lanzó a sus hombres en persecución de los componentes de la banda y así, en forma sucesiva, comenzaron a caer los maleantes. De tal forma fueron a parar a los calabozos, Juan Carlos Molina, argentino, de 23 años, sujeto de extrema peligrosidad, que gozaba golpeando a sus víctimas, así fueren mujeres; Omar Domingo Pereyra, argentino, de 18 años, digno émulo del anterior; Ramón Alcides Mieres, argentino, de 24 años, "comerciante", que se encargaba de "comprar" lo robado por la pandilla. Por supuesto, también fue detenida la Ramírez, mujer de recio temperamento, que también participó de varios atracos. Un menor de 17 años, aprehendido también, jugó decisivo papel en numerosos asaltos. Taimado y prepotente, el menor asomaba como un verdadero peligro social. Prófugos, hasta ahora, se mantienen, Vicente Catalán y otros dos sujetos del que solo se sabe sus nombres, son Roberto y Julio.

● LOS ATRACOS

La pandilla penetró a la finca de propiedad de María Eugenia Rodríguez, en Quilmes. Allí, tras robar a troche y moche, golpearon a la hermana de la víctima en forma salvaje. Robaron por valor de 350.000 pesos. En un comercio de San Francisco Solano robaron por más de 700.000 pesos; de la finca de Francisco Rosimente se alzaron con alhajas y efectos varios por más de un millón de pesos y en el domicilio del señor Víctor Hugo, sito en La Florida, sustrajeron alhajas y dinero por 1.500.000 pesos. La banda, durante sus correrías, cometió robos por valor de ocho millones de pesos. La policía secuestró efectos por valor de 900.000 pesos. Cabe señalar, para tener una idea de la catadura de estos sujetos, que vejaron a mujeres indefensas, luego de robarles miserablemente.

ELEUTERIA Ramona Rodríguez, que albergaba a los maleantes.

DESAPARECEN EN FORMA MISTERIOSA 7 MILLONES PARA PAGAR SUELDOS

Una fuerte suma de dinero —más de siete millones de pesos— que estaba destinado al pago de sueldos y jornales de la firma Cristalux, establecida en Chacabuco 646, fue robada misteriosamente. El señor Julio Alberto Sanjurgo, gerente de dicha firma, radicó la denuncia en la comisaría 2ª, señalando que este último jueves cinco empleados ensobraron el dinero para pagar los sueldos del personal, el que fue guardado en un comportamiento de la caja fuerte. Otros 200.000 pesos, de "caja chica" fueron colocados en otro lugar de la misma caja. El propio gerente cerró la caja y poco después se retiró todo el personal.

Sin embargo, cuando a las 8 de ayer abrió la caja fuerte, se encontró con la nada agradable sorpresa de que el dinero había sido robado. Aseguró el denunciante que existen tres juegos de llave, uno en su poder; otro que tiene el gerente administrativo y uno guardado en las oficinas de la presidencia de la empresa. Este último juego de llaves, que seguramente se utilizó para perpetrar el robo, apareció en el lugar de siempre. Para hacer más insondable el misterio, conviene acotar que las puertas de las oficinas son cerradas por dentro por el sereno

● TREINTA ATRACOS

Nada menos que treinta asaltos y robos cometió una banda apresada en San Miguel, provincia de Buenos Aires. El 25 del actual, en horas de la noche, atracaron a un recaudador de la empresa de transportes General Sarmiento en el local sito en León Gallardo 996, donde robaron dinero. Fugaron en una camioneta, con la que sufrieron un accidente de tránsito. Uno de los maleantes, que resultó herido, fue capturado. Se llama Juan Carlos Coronel, y por confesión de éste se capturó a los restantes. Resultaron ser Bernardino Cabrera (a) "El Gallego"; Guillermo Francisco Brítez (a) "Willy", de 25 años, elemento temible, que se había evadido el 18 de abril de este año de la comisaría de General Sarmiento, y Mario Raúl Cárdenas (a) "Cebolla", argentino, de 18 años. En la habitación que ocupaba "Willy" con "Cebolla", debajo del piso de madera, aparecieron dos revólveres calibre 32 largo y una bolsa de polietileno con gran cantidad de balas para esas armas, como así también una partida de alhajas valuadas en aproximadamente un millón de pesos. Los detenidos se confesaron autores de 40 atracos, en los que participaron también, Roberto Hugo Alvarez, un tal Jorge, un tal Núñez y otro individuo apodado "El Chileno".

Cabe señalar que Roberto Hugo Alvarez, que fugó de la comisaría de General Sarmiento, con el nombrado "Willy", es un delincuente sanguinario y cruel. En su haber, además de atracos y robos a granel, hay varios homicidios. La policía, en sucesvos procedi- realizados, secuestró armas, proyectiles, joyas y efectos varios, todo producto de los robos cometidos por la pandilla.

LE ROBARON EL DINERO DESTINADO AL PERSONAL

Raúl Billonne, argentino, de 45 años, director de la firma "Billonne S. A.", con oficinas en Rivadavia 10884, circulaba a las 12.45 de ayer en su automóvil por Ramón Falcón cuando al llegar a Larrazábal, otro vehículo en el que viajaban cuatro personas le interceptó el paso. Tres de éstas descendieron del rodado y lo amenazaron con armas de fuego, despojándolo de un portafolio donde guardaba la suma de 1.657.950 pesos, que terminaba de retirar de una institución bancaria para pagar los sueldos del personal de la firma. Cometido el atraco, los maleantes lo obligaron a descender de su coche y uno de ellos se hizo cargo del volante desapareciendo del lugar. El damnificado radicó la denuncia en la comisaría 44ª, valuando el automóvil en la suma de 1.650.000 pesos, y dando además la filiación de los asaltantes, que actuaron con toda naturalidad y sangre fría, pese a que el lugar es sumamente concurrido y la hora la menos propicia para realizar un asalto a mano armada.

¡HOSPITAL ATRACADO!

RESISTENCIA, 30 (Corresponsal). — Las autoridades policiales de esta ciudad, y localidades vecinas, practicaron varios procedimientos con la finalidad de capturar a los audaces sujetos (tres) que en la tarde de ayer, en operativo relámpago, robaron 5.400.000 pesos de la contaduría del hospital "Doctor Julio Perrando", ubicado en el camino que conduce a la localidad de Barranqueras. Los delincuentes, que irrumpieron en contaduría esgrimiendo armas de fuego, se apoderaron del valioso botín, que estaba destinado para el pago de sueldos del referido nosocomio, y de inmediato se dieron a la fuga. Por el testimonio de algunas personas, que vieron fugar a los asaltantes, se tratarían de individuos relativamente jóvenes, los que habrían buscado refugio en los rancheríos de la zona. La policía espera capturarlos de un momento a otro.

SE FUGO ENYESADO

Un delincuente con una pierna enyesada, a causa de fractura que se produjo al tratar de huir en una razzia policial, logró ayer fugarse, sin embargo, después de su curación y con la pierna enyesada.

Detenido en la seccional 1ª de San Isidro —donde ocurrió el llamativo suceso, las autoridades dispusieron su traslado a La Plata. Dos agentes —no se conocen los nombres de los tres protagonistas— realizaban su misión cuando los vigilantes recibieron una sugerencia del preso al llegar a aquel destino. "¿Qué les parece si nos paramos en un boliche a comer algo?, a mí me sacaron el dinero en la «taquería», pero pude escabullir una «fragata» en la ropa. Pararon, Era un bar de avenida 1 entre 44 y 45.

Después de un sumario almuerzo, uno de los agentes dejó a su compañero para cumplir otra diligencia en la jefatura de policía. Pasaron unos minutos y el custodio tuvo necesidad de ir al baño. Dejó, pues, solo al detenido sin imaginar que podía fugarse dada su situación.

¡Craso error! El preso se levantó tranquilamente, después de pagar la cuenta, y salió con paso dificultoso hasta la calle, donde tomó un taxi, que le había pedido a un mozo del bar. Los agentes están presos; el malandrín, suelto. Lo buscan, claro.

TAXI TORINO

a cambio de su taxi usado, listo para trabajar

SALDO DESDE EL 1%

Dónde mejor que en:

BIMOTOR

su concesionaria amiga

RIOJA 936
PUEYRREDON 1127

Sáb y dom. ab.tod. el día

FALSOS INSPECTORES DE ADUANA ROBAN DINERO A UN COMERCIANTE

Manuel González, español, de 54 años, atendía su negocio de bar situado en Congreso 3399, cuando entraron dos personas correctamente vestidas. Una de ellas exhibió un carnet de la Dirección de Aduanas y le solicitó autorización para una inspección, porque "presumía" que había mercaderías de contrabando. González no se opuso y el desconocido ubicó 50 cartones de cigarrillos importados, adquiridos legalmente, con su estampillado.

El otro sujeto, en tanto, extrajo un revólver e intimidó a la esposa del comerciante, Carmen Souto, y le obligó a entregarle la suma de cien mil pesos que se hallaban en una pequeña caja fuerte. Cuando los falsos inspectores descubren que en la caja había una libreta de cheques, obligan a González a que llene uno por 750.000 pesos. Lo llevan del negocio, en un automóvil de alquiler, González cobra el importe (siempre jaqueado por los maleantes), ascienden de nuevo al coche, dan "un paseo" por la ciudad y luego lo abandonan en Corrientes y Callao. González tiembla de miedo y los delincuentes se esfuman. Se llevaron los 50 cartones de cigarrillos y 850.000 pesos. Pasado el susto, la víctima del atraco hizo la correspondiente denuncia a la policía, proporcionando la filiación de los atracadores, que actuaron a cara descubierta y sin ninguna clase de complejos.

BELLA PISTOLERA FUE CAPTURADA

MAR DEL PLATA, 30 (De nuestro corresponsal). — Angélica Gauna de Alvarez, una mujer joven, de físico llamativo y actitudes resueltas, resultó ser la jefa de una banda de ladrones y asaltantes. Fue capturada por las autoridades locales junto con sus cómplices, Roberto Sanestéban y José Reynaldo Lozano. Confesaron hechos realizados en Mar del Plata, Necochea y Balcarce. Son más de 30 hasta ahora. Robaban de todo, desde televisores hasta automóviles. En cuanto a los asaltos, se especializaban en parejas.

—Rinde mucho —expresó la mujer a la policía— y además no chillan...

Las autoridades sospechan que el grupo de delincuentes es mayor, y que no sería extraño en él la presencia de otra mujer, presuntivamente pariente de la Alvarez y que sería la joven "cebo" a quien muchos galanes conquistaron una noche en la zona céntrica y después terminaron siendo asaltados, por lo cual están interrogando exhaustivamente a los detenidos en la seguridad de que lograrán esclarecer todas sus fechorías.

¡DIVIERTASE EN GRATA COMPAÑIA
Bar Nocturno ARNALDO
15 CARAS BONITAS
TALCAHUANO 473 (Entre Corrientes y Lavalle)
ABIERTO TODOS LOS DIAS de 20 a 4 horas

VIVIENDAS "EL COLOSO"
DE MATERIAL, CON TECHO DE HORMIGON ARMADO
ANTICIPO DESDE $22.000.- Y CUOTAS DE $2.400.- MENSUALES
CONSTITUCION: Bdo. de IRIGOYEN 1157
CONSTITUCION: Bdo. de IRIGOYEN 1518
LINIERS: Av. Gral. PAZ 10618 esq. Rivadavia (lado Capital)
LA PLATA: 13 entre 527 y 528
ADMINISTRACION Y DTO. TECNICO: LAVALLE 1619 Piso 11
ATENDEMOS DE 9 a 20 hs.

CORDOBA: AZOTE DE AMORALES

Menudean las Denuncias por Corrupción

CORDOBA, 30 (De nuestro corresponsal). — Cunde la indignación en esta ciudad ante el número creciente de amorales que circulan por las calles céntricas y los escándalos que provocan.

Hace pocos días, un joven de 18 años, cuyo nombre se reserva la policía, tuvo que ser internado en el hospital Neuropsiquiátrico, aquejado de un desequilibrio que puede tener consecuencias funestas para su integridad.

La policía busca afanosamente a los corruptores que diezman a la juventud cordobesa. Recientemente, se recibió una denuncia depositada por la señora Elsa Renzel, madre de un joven que habría sido víctima de los sucios manejos de un pianista. Este encubre sus torpezas actuando en el cabaret Príncipe. Se apellida Carlos Rubén Figueredo. Se lo procesa por corrupción.

Anoche, la policía alertada por otras denuncias, allanó el departamento primero de la finca situada en la calle Mendoza 231. Allí se hallaba el ocupante de la vivienda, Luis de Luna, juntamente con otros depravados, librado a las peores orgías.

Se lo detuvo juntamente con Emilio Ferreyra, Aurelio Griffo, Francisco Mascagno, Enrique Gandolfo y Federico Martínez. Todos ellos, juntamente con el bailarín José Camps, de 24 años, fueron trasladados a la dependencia policial.

En el departamento de la calle Mendoza se encontraron vestidos, pelucas, maquillajes y otros elementos que el pudor se niega a especificar. Según el parte policial, los individuos detenidos, son depravados de la peor especie que no solamente practican la sodomía entre ellos, sino que buscan atraer a los menores con dádivas para encaminarlos por el sendero del vicio

Todos los amorales de la ciudad se reúnen en una heladería del centro llamada Bossa Nova,

En estos momentos se está buscando apresar a un individuo apodado "El Gitano", que había logrado dominar a un joven hasta someterlo a castigos corporales para saciar sus inclinaciones

"El Gitano" solía frecuentar la confitería El Dorado, frente a la Plaza San Martín, donde también suelen establecer su guardia los homosexuales.

MONTEVIDEO: AUDAZ ATRACO A UN GARAJE

MONTEVIDEO, 30 (EFE). — Tres jóvenes delincuentes asaltaron un garaje y robaron de la caja fuerte, a la que forzaron, 700.000 pesos (unos 6.200 dólares), pero a las pocas horas cayeron en poder de la policía. Una empleada administrativa del garaje dio la pista a la policía para la captura de los ladrones y antes había dado a los asaltantes la información que los puso en condiciones de cometer el delito.

Los atracadores llegaron, en la madrugada de ayer, al garaje en un automóvil, marca Fiat, y pidieron al encargado agua para el radiador. Mientras el empleado los atendía, lo golpearon y después de maniatarlo penetraron al local y desvalijaron la caja fuerte y se fueron con la suma de dinero indicada.

Una funcionaria administrativa del garaje, interrogada por la policía, manifestó que días antes, conversando con unos amigos suyos, los puso en conocimiento de que en la caja fuerte había una gruesa suma de dinero. La policía no tardó mucho en localizar a los atracadores, y tendiéndoles una ratonera los apresó.

Resultaron ser tres jóvenes sin antecedentes delictivos, de 18, 20 y 21 años, que tienen buena posición social y económica. Uno de ellos es, incluso, funcionario técnico de una repartición pública. Muy nerviosos, no tardaron en confesar su delito.

ASALTAN A UN TAXISTA, PERO SON APRESADOS

Ernesto Guillermo Cortés se presentó esta madrugada en la comisaría de Sarandí para denunciar que momentos antes dos desconocidos ascendieron al taxi de su propiedad, un Ford Falcón, y que en Azara al 300 lo asaltaron y le sustrajeron 3.000 pesos en efectivo y el vehículo en el que se dieron a la fuga. Se movilizó la policía y poco después, en Saladillo y avenida Mitre, fueron capturados los atracadores. Resultaron ser Ricardo Juan Cesarini, de 19 años de edad, y Mario Miguel Felman, de igual edad, quienes fueron reconocidos por la víctima. Cesarini tenía en su poder una pistola Colt calibre 45. Felman arrojó al suelo la billetera robada al taximetrero, volando los billetes por el fuerte viento. Se recuperaron solamente 1.225 pesos. El auto lo habían abandonado en las inmediaciones. Los jóvenes asaltantes se hallan en el calabozo.

DENUNCIA DE RODRIGUEZ ARAYA

ROSARIO, 30 (De nuestro corresponsal). — Serias derivaciones ha tenido una denuncia que, en su oportunidad, efectuara el doctor Agustín Rodríguez Araya. Como se recordará, el ex legislador afirmó, ante la justicia, que la policía rosarina había incurrido en serias irregularidades, puntualizando el hecho concreto de que había sido puesto en libertad el conocido delincuente Miguel Saltareccio, pese a pesar sobre él orden de captura del juzgado correspondiente. A causa de esa denuncia intervino para el sumario respectivo el director general de Seguridad de Santa Fe, inspector general Andrés F. Veira.

El sumariante, como primera medida, dispuso el relevo de dos comisarios de Comisarías Seccionales y el arresto de 10 días a dos altos jefes de la repartición policial y 5 días a otro alto jefe. No trascendieron los nombres del personal afectado por la medida como tampoco se dio a conocer aún los titulares de las comisarías que fueron relevados. Por su parte, el doctor Agustín Rodríguez Araya se ratificó ante el inspector general Veira de la denuncia que había presentado ante la justicia.

Se espera de un momento a otro más novedades sobre el particular, que, ante las serias medidas tomadas por el inspector general Veira, indican claramente que se habrían encontrado irregularidades de bulto en las fuerzas policiales rosarinas, donde la situación ha provocado conmoción.

DOS JOVENCITOS MUY ACTIVOS

CORDOBA, 30 (De nuestro corresponsal). — Dos jovencitos que no pudieron ser apresados cometieron tres asaltos en menos de una hora.

A las 20 horas de anoche, tomaron un taxímetro, conducido por Eduardo González, y se hicieron conducir desde el centro hasta la calle Caseros al 2000.

Al llegar a destino amenazaron con armas de fuego al taxista, despojándolo de la cantidad de 3.150 pesos. Le quitaron las llaves del automóvil y emprendieron la fuga. El taxista tuvo que ingeniárselas, en ese paraje desolado, para hacer puente y echar a andar nuevamente el motor. Cuando llegó a la comisaría 11ª eran las 22.30.

Quince minutos después, los mismos jóvenes pistoleros se presentaron en la mercería ubicada en Cortada Ituzaingó 381, donde luego de encerrar al encargado en el baño, huyeron con 40.000 pesos.

No conformes con el botín, alrededor de las 20.55, los mismos asaltantes, penetraron en la administración de la línea 14 de transportes colectivos, situada en la Avenida Patria 1387. Allí se encontraba el contador José Rodolfi, a quien amenazaron y obligaron a entregarles 150.000 pesos en efectivo y 300.000 en cheques.

Lo notable es que cuando el chofer del taxímetro estaba formulando su denuncia, los asaltantes, a quienes se supone bajo la influencia de estimulantes, ya se habían dado a la fuga.

COMO ASALTANTE RESULTO UN FRACASO. ERA "PUNGA"

Tres desconocidos irrumpieron a las 20.30, de anoche en el comercio de despensa sito en O'Higgins 3660, de Munro, propiedad de Ignacio González, que se hallaba al frente del mismo. Los individuos, armas en mano, intimidaron a González y lo despojaron de 9.460 pesos y se dieron a la fuga. El comerciante puso el grito en el cielo y salió como exhalación en busca de la policía. Varias patrullas recorrieron la zona hasta que una de ellas ubicó a un sujeto, cuyas señas coincidían con la de uno de los atracadores. Detenido, se comprobó se trataba del conocido punguista José Rodríguez (a) "Doctorcito", argentino, de 44 años, domiciliado en una villa miseria. Este sujeto registra antecedentes por carterista y reconoció su autoría en el atraco. Señaló que la gente se estaba avivando demasiado y que la carrera de "punga" presentaba sus dificultades. Por eso, aseguró, optó por asaltar lisa y llanamente. Entre sus ropas apareció el dinero robado a González. Como punguista sobresalió siempre el "Doctorcito", pero como asaltante resultó una calamidad. Por ahora está alojado en la comisaría de Munro, pero parece que irá a parar a una cárcel.

MORON
INCREIBLE CON SOLO
$ 10.000 ANTICIPO
Hoy Adquiera uno de los Extraordinarios
Lotes en Barrio Don Luis
LUZ ELECTRICA
COLECTIVOS
CON: ASFALTO
ESCUELAS
COMERCIOS
DE ANGELIS Y CIA
SARMIENTO 762, Morón
Frente estación y terminal de colectivos - Atendemos todos los días, inclusa sábados y domingos, de 9 a 19 hs.

Las tierras de mayor valorización
la zona de Ford Motor Argentina
Asegure su presente y su futuro, en:
GRAL. PACHECO
Terrenos excepcionales frente a Ruta 9 y Acceso Norte - Ruta Panamericana - Zona de los más modernos e importantes establecimientos industriales. ¡HAGASE PROPIETARIO!...
desde $ 850.- mensuales sin interés; posesión: 6 cuotas

HOY
Y MAÑANA
Y todos los días
GRAN VENTA PARTICULAR
Planos e informes en nuestras sucursales Zona Norte:
GRAL. PACHECO:
Av. H. Yrigoyen 887 (Ruta 9 y 197)
SAN MIGUEL:
Av. Mitre 1430 (Frente estación)
SAN MARTIN:
Libertador Gral. San Martín 73
BOULOGNE:
Figueroa Alcorta 14 (Fte. estación)
Autos y excursiones gratis de 9 a 17 horas desde: PLAZA ONCE - PLAZA FLORES - PUENTE LINIERS
ESTACIONES: CASEROS - CARUPA - VIRREYES
KANMAR S.A.:
Rivadavia 3855
Tel. 87-3058 - 5585 - 6943
Capital Federal
1965 - 1966
KANMAR
De la Corporación de Rematadores
LA MAYOR ORGANIZACION EN LA VENTA DE TIERRAS PARA VIVIENDA

LEORAMA

por LEO VANES

★ UN FAMOSO EXPLOSIVO MUSICAL, CAMBIO DE FORMULA EN EL EXTRANJERO
★ CORREO: ¡PREGUNTAS Y RESPUESTAS EXCLUSIVAS PARA LOS FANATICOS!
★ COMENTADO: RAPHAEL YA SALE CON NUEVA ETIQUETA EN NUESTRO MEDIO

★ EXPLOSIVO CAMBIADO

¿Seguro que usted todavía se acuerda del trío TNT o sea los hermanos Tony, Nelly y Tim? Estos tres chicos hicieron su pequeña revolución musical en nuestro medio. Luego se marcharon a España y al regresar, prácticamente se disolvieron

Tim, puso un estudio de grabación, Tony se casó y se marchó a una chacra que adquirió en Córdoba y Nelly se transformó en Nelly Nelli y se hizo solista. Pero ahora me sorprendió la noticia que los TNT están actuando en Venezuela, aunque con la fórmula cambiada; es decir han formado un dúo en lugar de un trío.

Unicamente están actuando Nelly y Tony, y parece que la cosa les va muy bien por allá, de lo que me alegro.

Surtidísimo

Hoy cumplen años: José Luis Mazza, del programa "La Familia Falcón", y en el extranjero: Deborah Kerr y el cantante Johnny Mathis. ¡Felicitaciones para los tres! ◆ La italianita Gigliola Cinquetti tiene ese tipo de chica **romántica chapada a la antigua; bueno, para que la cosa sea completa, hasta le diré que nació en Verona, la ciudad donde Shakespeare les hizo vivir su drama de amor a Romeo y Julieta.** ◆ Elida Noemí Lapadú es el verdadero nombre de Peggy Sol, la chispeante figurita de nuestra televisión, que nació artísticamente en un concurso radial donde se buscaba a "La Rita Pavone argentina", por supuesto que Peggy no lo ganó, pues tiene mucho más "glamour" que la pecosa italiana del pelo color zanahoria. ◆ **El único extranjero del grupo "Los Monkees" es Davy Jones que nació en Manchester (Inglaterra), usted sabe que los otros son norteamericanos, en su patria fue jockey, corriendo importantes carreras en no menos ídem hipódromos.** ◆ Han repuntado los monólogos de Tato Bores, los de los últimos dos domingos fueron muy buenos. Por supuesto, que sin contar con personajes políticos de "primo cartelo", como cuando hacía alusiones al ministro tal o cual, la cosa pierde eficacia involuntariamente. ◆ **Van Williams, astro de distintas series de televisión, que poco a poco fue escalando posiciones hasta encumbrarse en su actual situación, nació en Fort Worth (Texas), el 27 de febrero de 1935.** ◆ ¿Se acuerda del chilenito Luis Dimas? Bueno, que el chico ha progresado mucho en su patria, como que tiene su propio show de televisión. ◆ **Y... el carrousel de Buenos Aires sigue andando.**

CORREO

Para escribirme a esta sección debe enviarme su correspondencia a la siguiente dirección: Leo Vanés, columna "Leorama", diario CRONICA, Riobamba 280, Capital Federal.

Alfredo Salvatierra (Capital): A la siempre recordada Nati Mistral, la puede escribir a la siguiente dirección: Teatro Eslava, Madrid, España; que así simplemente le va a llegar. Y de paso no deje de felicitarla, pues Nati estrena en estos días, junto con nuestro compatriota Enrique Dumas. ¡Hasta pronto!

Daniel Brondo: Recibí su gentil invitación, lamenté mucho no poder asistir, pero lo mismo le deseo el mejor de los éxitos para usted y sus representados.

Kuki Jagger: Me quedé esperando todos tus datos y tus informaciones últimas sobre The Rolling Stones y todos los cantantes juveniles que tanto te entusiasman. ¿Qué pasó? ¿O es que ya se te pasó la admiracion por ese grupo y ahora estás volcada a otros ritmos? Un saludo grande.

Nora Raffo (Cap.): Felicitaciones por la original tarjeta de presentación Nora, y también por este nuevo trabajo.

Liza Richards (Cap.): Estoy contigo pequeña, en cuanto a que hay que dar un poco de todo para conformarlos a todos. James Darren, se llama en verdad James Ercolani, y como verás es de origen italiano. Nació el 8 de junio de 1936. Se casó dos veces, su actual mujer se llama Evy Norlund, tiene un hijo del primer matrimonio y dos del segundo. Fue cantante antes de ser actor.

En cuanto a tu amiga, la nieta de gallegos, no te hagas problema por ella, que hay que tomarla como es. "En la vida con una sonrisa, todo se pasa mejor." Mi tía Eulogia te retribuye el saludo, gracias también por tus lindas palabras.

Elena B. de Pérez (Ramos Mejía): Hay de todo señora, cartas muy simpáticas como la suya por ejemplo, y otras que simplemente se limitan a preguntar datos sobre los favoritos de cada uno. Por supuesto también hay del otro tipo que menciona. Le aseguro que les contesto a todos —usted lo puede comprobar en este momento— y si muchas veces hay retraso, se debe a que solamente un día a la semana, lo dedico a este simpático correo, que me pone más en contacto con los lectores de esta columna. No tengo nada que ver con lo que menciona, en la vida hay muchas cosas buenas y dignas de ser comentadas, en eso baso todo esto y nada más. Me puede escribir todas las veces que quiera.

Cachõ (Capital): No recomiendo institutos de canto ni profesores, hay algunos que son muy buenos, pero por razones lógicas no podría mencionártelos aquí, pues esto sería una mención comercial. Lo siento mucho.

N. N.: No se extrañe tanto, que estoy seguro usted sabe mejor que yo de las andanzas de este artista y su representante. Detrás de ellos dos hay un verdadero tendal de víctimas. Por suerte ella no se ha enterado, todavía, pese a que no deben haber faltado "buenas amigas" que le hayan informado. Y como me dice usted en su carta: "Y... colorín, colorado, el veneno ha culminado". Duerma tranquilo.

Rosita, W. (Capital): En nuestro ambiente, como en todos, hay gente con mayúscula y gente con minúscula. Gente de bien y gentuza. Esta última la que vive revolcada en el barro, con prontuarios policiales y mil y un líos. Unos y otros conviven, pero no se mezclan, igualito que en cualquier otro medio. ¡Hasta cuando usted quiera!

VISTO... OIDO... Y COMENTADO

VISTO: Los de Canal 13 envían una monumental tarjeta, con motivo de su séptimo aniversario. La misma es todo un alarde, donde se lucen mucho más las artes gráficas que la ejecutaron que los que hicieron el texto.

OIDO: Por allí alguien comentó que Jorge Barreiro tiene contrato firmado para realizar una película en un castillo situado en La Cumbre (provincia de Córdoba), con un libro de Jorge Falcón, autor de lo más inteligente que tenemos por aquí, que en verdad le entusiasma. Cuando firmó le dijeron que haría pareja con Susana Campos, pero luego la quisieron reemplazar a esta última por Idelma Carlo, una actriz que en un momento hizo mucho teatro. Pero, por supuesto, Barreiro dijo que lo hacía con la Campos, o no lo hacía...

COMENTADO: Los del sello grabador Odeón local andan hochos preparando el primer disco long play que sacarán de Raphael, que tal como le anticipara por aquí hace varias semanas, dejó de ser estrella de Hispavox, de España, que aquí es Music Hall, para pasar a militar en la península en el sello EMI, que aquí es Odeón.

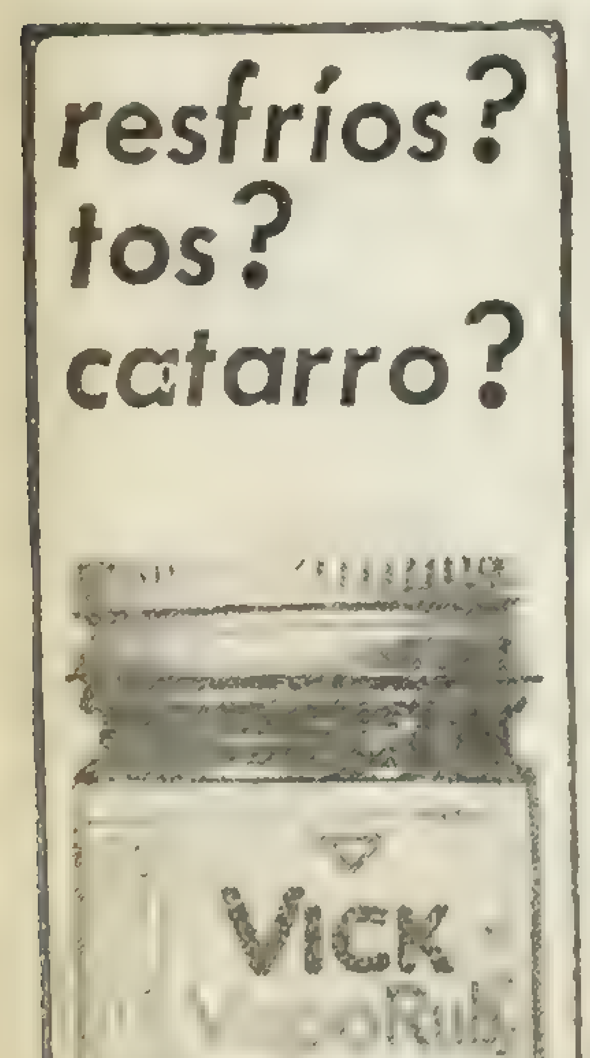

TERRUÑO. La protagonista (Sarah Miles) vuelve derrotada, pero el solar nativo y los viejos amigos la hacen sentir nuevamente feliz. Rank la estrena el jueves, y la presenta hoy en trasnoche.

SI NO HAY PARNE NO HAY FARAONA

LIMA, 30 (EFE). — El debut de Lola Flores, marcado en un comienzo para el 8 del próximo mes de octubre, ha sido postergado para los primeros días de noviembre, aunque no se ha marcado la fecha. Así lo ha declarado a esta agencia Juan Silva, el empresario que tiene el contrato de "La Faraona". La postergación del debut de Lola Flores, se debe a que se cree que todavía para esa fecha no estará del todo estabilizado el cambio del sol, con respecto al dólar.

Lola Flores, que se presentará en el teatro Municipal, además de TV, es casi seguro que lo haga en un tablado flamenco, preparado al efecto para tal ocasión y que llevará el nombre de "La Zarzamora", en honor de la canción del mismo título que hizo famosa a la estrella de Jerez.

● GUITARRISTA AGRENTINO

CIUDAD DE PANAMA, 30 (ANSA) — Exitosa presentación tuvo esta noche en el Instituto Panameño de Arte, de esta capital, el guitarrista argentino de fama mundial, Guillermo Fierens, reciente ganador en Caracas (Venezuela), de un concurso mundial de este instrumento.

● SABE HACERSE PAGAR

MADRID, 30 (EFE). — Tom Jones —el cancionista galés de moda—, ha llegado a España. Ha venido contratado por la bonita suma de 1.650.000 pesos, además de 2.160.000 que le darán en Palma de Mallorca. A pesar de saber hacerse pagar muy bien por sus canciones vaqueras y sus baladas, Tom Jones asegura que elige su repertorio por la calidad y no por las proyecciones comerciales. Su público lo llama "El Tigre", por la forma de interpretar su estilo, que es una mezcla de "Beat", "Ye-Ye" y burgués. Según parece, Tom Jones pretende ahora pasarse al canto clásico, pero esa es una aventura que sigue siendo un proyecto.

VIDA MO... EN AVE...

Un pequeño retazo de ... que cantaron tantos por ... fui feliz aquí": el pueblo ... condado de Clare, en la ... Atlántico.

Allí se desarrolla buena ... ria, y es el punto de par... Miles) para su aventura ... mo también punto de lleg... frustrada vida.

Junto al drama humano ... gareño, a cargo principalm... telero Hogan (Cyril Cu... (Sean Caffrey), primer ... permanece fiel a su rinc...

● CONTRASTE

La filmación en el propio ... ue la historia confiere ... de cine una autenticidad ... entre sus propios valores ... La vida monótona ... Lahinch contrasta con ... tiple, pero en muchos ...

TEATRO COLON

HOY, a las 21.45 hs.: ... Nº 65. Espectáculo coreográ... fico. Ballet "La bella d... miente del bosque", de Ch... kovsky. Versión de J. Ca... según coreografía de M. Pe... pa. Con: Ferri, R. Rodríg... Agoglia, N. Fontenla, ... S. Agüero, Lonmi, M. de ... Eleta, M. Serrano, L. Agu... G. M. Rey. Dir. de orq... Manfredi Argento. Dir. ... Cpo. de Baile: Jorge To... Coreógr.: Jack Carter. Ma... tro de Baile: Boris Kn... Cpo. de Baile Est. del T. C... lón y Orq. Filarmónica ... Buenos Aires. Localidades ... pie únicamente.

Espacio cedido, sin cargo, por CRONICA a la Municipalidad de la Ciudad de Bs. As.

SOSenti...

Desde esta sección q... los problemas sentiment... y angustian. Escríbanos ... inmensa verdad del ho... inteligencia y humano ... ros de que contribuire... habremos cumplido con ... La correspondencia ... deberá ser remitida a ...

MS y AL, de ... amigas y ... del mismo ho... sin saber q... de esta ca... gente impor... miento con ... Ella, al enterarse que ... las dos quiso dejarlo ... negó terminantemente ... que es exactamente lo ... todos los recursos posi... Sabemos que es un ... mos ambas por él lim... Pedimos consejos a ...

Respuesta: ... zados por ... problema, ... que realme... común y de ... ese caballe... cionan en ... en la exposición de la ... puesto, un cínico, pero ... Y más aún, un hombre ... mía. Mi consejo es que ... situación comprenderán ... cosa así por "el gran ...

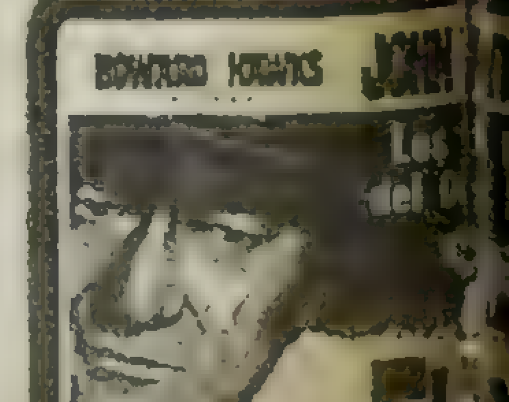

ONOTONA Y SIN LUZ
NTURA LONDINENSE

uella verde Erín aparece en "Yo Lahinch, en el sta irlandesa del

arte de la histo- de Cass (Sarah dinense, así co- da después de su

urge el sabor lu- nte del viejo ho- k) y de Colin or de Cass, que natal.

lugar donde ocu- empre a la obra e ha de contarse

insignificante de existencia múl- ectos falsificada e inhumana, de la gran ciudad. La aventura de Cass oscila entre esos dos polos, entre Lahinch y Londres, entre su autenticidad y su frustración.

Son muchas las películas que pueden exhibir el mérito de haber sido presentadas en un festival cinematográfico, o en dos; pero no tantas las que han sido invitadas a cuatro certámenes de categoría internacional. Es el caso de "YO FUI FELIZ AQUI".

Concurrió primero al Festival Cinematográfico Internacional de San Sebastián y ganó el Gran Premio a la mejor película. Luego, sucesivamente, la solicitaron para exhibir "fuera de concurso" los Festivales de Venecia y Karlovy Vary y en los dos fue aclamada. Finalmente, la incluyó en su programa el certamen de Acapulco.

"YO FUI FELIZ AQUI", fue dirigida por Desmond Davis, sobre un tema de Edna O'Brien, y será presentada el jueves en el cine Luxor, anticipándose su preestreno para la trasnoche de hoy en la misma sala. La distribuye Organización Rank.

TRASNOCHES DE HOY

TEATROS: El Nacional: Grandes revistas cómicas. **Maipo:** Maipísimo.

CINES: Arizona: Drácula. **Arte:** Can-Can. **Atlas:** El tigre. **Electric:** La curva del diablo. **Gran Rex:** "¿Quién robó la corona?". **Hindú:** Gran Prix. **Idolo:** Sonrisas de una noche de verano. **Iguazú:** "Cómo triunfar en los negocios sin tratar". **Libertador:** El tigre. **Loire:** Los paraguas de Cherburgo. **Luxor:** "Rey por inconveniencia". **Lorraine:** Un hombre y una mujer. **Metropolitan:** Doce en el patíbulo. **Monumental:** El derecho a la vida. **Normandie:** Bólido de fuego 500. **Ocean:** Yo, yo y siempre yo. **Opera:** El Dorado. **Paramount:** Los caballos de fuego. **Sarmiento:** Villa Cariño. **Trocadero:** La armada Brancaleone.

BELGRANO: Lido: La ciudad prohibida.

FLORES: Pueyrredón: El Dorado. **San Martín:** Tabú.

MARTA CERAIN con un vestido estampado y entubado de rigurosa minifalda tan en boga.

CRISTINA BELLAVEDOVA luce un fresco modelo que dedican a la secretaria.

CINE Y MODELOS PARA EJECUTIVOS

El estreno de la película "Como triunfar en los negocios sin realmente tratar" tuvo doble resonancia: la primera porque permitió a nuestro público apreciar en la versión cinematográfica de David Swift la comedia que Nueva York y Río de Janeiro aplaudieron sin retaceos, y la segunda porque una firma de plaza haciendo marco al filme, realizó un desfile de modelos para ejecutivos y secretarias que son a los que va dirigida la película. Mallas, conjuntos de playa, vestidos de calle, soirée y gran soirée lucieron en las agraciadas figuras de Marta Cerain, Doris Bianchi, Cristina Bellavedova y Marta. Mientras que Serrano y Horacio Bustos se encargaron de mostrar qué debe usar un ejecutivo para el inminente verano. Así en ese plano tan de moda que es el del hombre de empresa transcurrió la muestra que encontró su continuidad con la proyección del filme de Artistas Unidos que interpretan Robert Morse, Michele Lee y el veterano Rudy Vallee.

timental — RENZO CASSAN

eremos contribuir a la solución de es que a tantas personas afligen y un corazón abierto a toda la re y la mujer le contestará con tido de las cosas. Estamos segu- s a su felicidad y si lo logramos uestro cometido.

ara toda consulta de esta índole Renzo Cassan, sección S. O. S.

Temperley. — Somos dos grandes amos decididamente enamoradas bre, el cual sale con las dos, pero somos amigas. Yo —la autora — lo conocí en una reunión de nte y mi amiga entabló conoci- en el Casino de Mar del Plata. la misma persona que salía con explicarle las causas, pero él se egurándole que la quiere mucho, que me dice a mí. Hemos agotado es para solucionar este problema. o, pero el gran amor que senti- la posibilidad de desenmascararlo. y le rogamos pronta respuesta.

* * *

noro cuáles son los recursos utili- ades para tratar de solucionar el es evidente que no han hecho lo corresponde, que es resolver en anera terminante dejar de ver a Todos los detalles que proporcio- carta —muchos de ellos omitidos onsulta— indican que es, por su- también un reverendo caradura, apaz de llegar a cualquier infa- o dejen. Si analizan fríamente la fácilmente que es tonto soportar or que le tienen".

15 DE OCTUBRE DIA DE LA MADRE
HAGA REALIDAD LO QUE ELLA TANTO DESEA
OBSEQUIANDOLE ALGUNOS DE ESTOS ARTICULOS

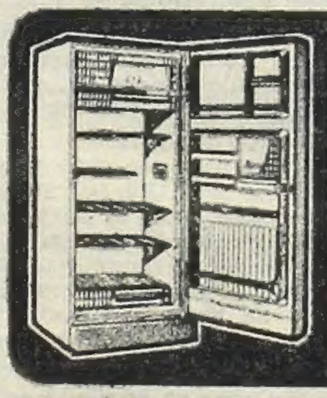

HELADERA ESLABON DE LUJO
GABINETE DE GRAN CAPACIDAD
EQUIPO BLINDADO SILENCIOSO
GARANTIA ESCRITA POR 5 AÑOS
A SOLA FIRMA
SIN NINGUN ANTICIPO
EN 30 MESES DE $1.500

COCINA ESLABON DE LUJO
CON TRES HORNALLAS
HORNO GIGANTE Y PARRILLA
PARA GAS NATURAL O GARRAFA
SIN NINGUN ANTICIPO
EN 20 MESES DE $1.000

LAVARROPAS ESLABON DE LUJO
SEMI-AUTOMATICO TOTALMENTE ENLOZADO
LAVA ENJUAGA Y SECA 4 Kg. DE ROPA
SIN NINGUN ANTICIPO
EN 20 MESES DE $ 750

HECTOR AMADO S. A.
DISTRIBUIDORES DE LOS ARTICULOS ESLABON DE LUJO
CAPITAL $ 300.000.000.00 m/n.
SALTA 865 - LANUS ESTE
TEL. 241-1350 - 1691 - 2054 - 2337 - 2907

crónica TANGUERA

Por ROBERTO CASSINELLI

Hace unos años comenzó a revolverse el asunto del **"derecho de intérprete"**, estudiado desde un ángulo distinto por el joven abogado **Mario Noé Vatausky.** ¡Y se encendió la mecha y estalló la pólvora por doquier!... Que se podía o no se podía. Que el **"derecho de intérprete"** corresponde al que figura en la etiqueta del disco, es decir, al "cartel", ya se trate de un solista o de un director de orquesta. ¡Pero no es así! El **"derecho de intérprete"** le corresponde a todos y a cada uno de los que **"interpretan"** una obra. Además del "cartel", deben cobrar su derecho los vocalistas y los músicos. Y no termina allí la cuestión. **El doctor Vatausky probará la irregular actividad de COMAR y su ilegal funcionamiento.** Y más de cien cantores de nombre que ayer fueron **vocalistas** (porque los músicos tienen rancho aparte), se aprestan a cobrar abultadas sumas de dinero que les pertenece por ley, mediante el poder que todos le firmaron al **abogado del milagro, Mario Noé Vatausky.**

¡CURIOSAS DECLARACIONES DE ROBERTO GOYENECHE!

El **"Polaco"** es un caso de escopeta. Después de pregonar a los cuatro vientos, su indeclinable animosidad contra los discutidos "astros" de la nueva ola porteña, **a quienes califica de "cómicos" afortunados,** el cantor de moda (¡y esto es rigurosamente verídico!), al que conocemos desde su iniciación, en una selección de voces nuevas que realizamos con **Raúl Outeda en el Club Federal Argentino, del barrio de Saavedra,** se "confiesa" admirador de **Los Beatles** y amigo dilecto de **Palito Ortega y Leo Dan (?). Es una lástima que el "Polaco" se desubique de tal forma.** Hay muchos miles de personas en el país, que le escucharon a **Roberto Goyeneche,** sus sangrientas y agresivas bromas contra todos los mencionados. A menos que ese diario matutino (o el cronista) no entienda las sutilezas del cantor. Incluso, le preguntan un disparate: **si imita a Julio Sosa (?).** Cuando **Goyeneche** se inició con **Kaplún, Sosa** no se conocía en **Buenos Aires.** ¡En todo caso, **es discípulo de Gardel!**

ROBERTO GOYENECHE

OCTUBRE TAMBIEN NOS TRAERA SUS RECUERDOS

Ante la imposibilidad de ocuparnos de manera especial de cada uno de los tangueros desaparecidos, optamos por esta breve recordación de las fechas tristes: **Manuel Romero** (3/10/1954), **Susy Leiva** (4/10/66), **Vicente Greco** (5/10/1924), **Jerónimo Sureda** (5/10/1964); **Angel Villoldo** (14/10/1919), **Ernesto Ponzio** (21/10/1934), **José González Castillo** (22/10/1937), y **Eduardo Bianco** (26/10/1959). Nuestros colegas tomarán nota de las fechas y seguramente, a través de la radio, les rendirán el homenaje que merecen.

OSCAR ALONSO ACUSA POR RADIO A UN SELLO

Fue el jueves al mediodía por **Radio Libertad** y en el programa de **Lidia Sánchez. Oscar Alonso** llevó la cinta correspondiente con tres temas: dos tangos de **Sucher, Mastra y Aznar** y uno de **Manuel Ferradás Campos y José Tinelli.** Fue una gran primicia, sin duda. Pero **Alonso** no fue a promocionarse, como hace la mayoría, sino a ventilar un pleito que le perjudica y **acusar a la empresa Odeón de falta de seriedad e incumplimiento de contrato.** El disco **"Oscar Alonso, ayer y hoy"**, con seis o siete temas nuevos y el resto grabado hace años, secundado por **Héctor María Artola** y las guitarras de **Roberto Grela,** debió aparecer en marzo del 67. ¿Quién se permite jugar con el prestigio cierto de **Oscar Alonso?** Al cantor lo llamaron **López y Casadeval** reiteradamente. Insistieron en su concurso y lo consiguieron. **¿Quien paró el disco? ¿El señor Spinassi?**

"PATIOS" TANGUEROS Y UN FESTIVAL EN ROSARIO

La ciudad de **Rosario** quiere ubicarse en el centro de la órbita tanguera. Es la ubicación que le corresponde desde siempre. **Rosario** es tango. Cuna de tango. Por el comentarista **Herminio Biaggini,** que tiene un par de horas diarias en radio, y por el cantor **Carlos Duarte,** nos enteramos de importantes novedades rosarinas. El **"Patio El Varón del Tango"** se agregará desde el 11 de octubre el **"Patio de Tango Agustín Magaldi",** que se instalará en Avenida del Valle 2739, frente a la estación **Rosario Norte.** Actuarán los cantores **Ricardo Ruiz, Alberto Lage** y el recién llegado **Luis Correa,** secundados por un quinteto típico local. El señor **José Ardizzone** nos remitió una invitación y trataremos de concurrir. Incluso, para saber qué pasa con el **Gran Festival del Tango,** que se está proyectando con entusiasmo y fervor en la **"Chicago" Argentina.**

UN ALTO EN LAS REDACCIONES: BASSO Y SUS 20

Mañana se cumplen 20 años de la primera orquesta de **José "Pepe" Basso.** ¡Los años y el pelo vuelan! ¡Imposible detenerlos! Pero **Basso,** es un muchacho grande y feliz por partida triple. La gente de **Music Hall** lo mima y el autor de **"Pecachi"** (sus tres hijos), reunirá a la gente de prensa y comentaristas de radio que se ocupan del tango, **el lunes 9 a las 21.30 en el Club Harrod's y Gath y Chávez,** alrededor de sabrosos costillares y buenvino tinto. Nadie está excluido, aunque no reciba a tiempo la graciosa invitación preparada por el "tanguero" **Jorge Montes,** en un pintoresco lunfardo 1967. **¡Feliz cumpleaños, señor director!**

EL BOTELLERO, LIBRE

LOS "BEATLES" NO SE DROGARAN MAS

LONDRES, 30 (Associated Press). — Dos de los "Beatles" manifestaron que han abandonado la práctica de ingerir drogas y que, como conversos a la "meditación trascendental", creen en la reencarnación.

John Lennon, director del cuarteto musical, y George Harrison expresaron sus opiniones en una entrevista por televisión.

● BUDA Y JESUS TENIAN RAZON

Acerca de la ingestión de drogas, Lennon declaró: "Ya había cumplido su ciclo para nosotros. No adelantábamos más". No mencionó ninguna droga en particular. "Buda tenía razón, y lo mismo Jesús", dijo Lennon.

"La vida y la muerte son todavía solo relativas al pensamiento", manifestó Harrison. "Creo en la reencarnación, uno vuelve repetidas veces hasta encontrarse con sí mismo. El fin primordial es manifestar divinidad y compenetrarse con el Creador".

● MEDITACION TRASCENDENTAL

Ambos dijeron que sus estudios de meditación trascendental los han tornado más tolerantes y más emprendedores. "Ahora tengo la misma energía, pero sé cómo usarla", dijo Lennon.

Harrison, por su parte, comentó: "La energía está latente dentro de cada uno. La meditación es simplemente el proceso natural de ser capaz de ponerse en contacto con esa energía".

¿Quién Mató a Plácida Robledo?

Anoche recobró su libertad el botellero Tomasi y se fue a Casilda, donde trabaja. Su nombre surgió del anonimato y ocupó los titulares policiales de los diarios a consecuencia del "crimen del baldío". Tomasi fue novio, durante dos meses, de Plácida Robledo, la mujer asesinada, y luego enterrada en el terreno de Venezuela y Camino de Cintura. Detenido, el muchacho pudo probar su inocencia. Incluso afirmó que jamás mantuvo relaciones íntimas con la joven. En consecuencia, no podía ser el padre de María Elena, la nenita de 7 meses que cuida en Tucumán la abuela de la Robledo.

También había sido citado un sujeto, José Salomón, de 23 años, alias "El pingüino", a quien se sindicaba, por denuncia anónima, como el posible asesino, pues había vivido con ella y la explotaba.

Esta mañana, el oficial sumariante de la seccional 1ª de San Justo, señor Suárez, nos expresó:

—Ese hombre es un conocido punguista. Durante los hechos estaba preso y en la época en que Plácida vivía en Curapaligüe y Cobo, se hallaba internado en un manicomio.

● "YO ACUSO"

Desechadas todas las pistas de sospechosos, nace ahora una nueva, por la vía más inesperada. Nicolás Robledo, de 24 años, hermano de Plácida, vino a CRONICA y acusó bajo firma a su cuñado Julio Marino Nievas de ser el victimario de aquélla.

El denunciante que vino a CRONICA, nos dijo:

—Mi cuñado es un hombre de genio violento. Siempre anda armado. Cuando vivíamos en Tucumán falleció nuestro padre asesinado y la voz corriente le atribuía a él esa muerte. Mi hermano Donato —añadió Nicolás Robledo— **visitaba la casa de nuestro cuñado y muchas veces le dijo: "Uno de estos días la flaca de tu hermana aparecerá muerta por ahí"...**

Nicolás Robledo nos manifestó, asimismo, otra incidencia familiar, en la misma casa de San Justo. Un día discutieron Donato y Nievas y en determinado momento se le oyó gritar al muchacho:

—Vos sos el verdugo de la Plácida; te denunciaré!...

Asimismo, declaró el denunciante que en otra oportunidad Donato vio que Nievas echaba a Plácida amenazándola con un revólver y que le tiraba la ropa a la calle. Por supuesto que en esta acusación del joven Robledo hay muchos baches que no pudimos salvar porque sus elementos de juicio no iban más allá que de tales declaraciones. Nos dijo también que había estado en la comisaría de San Justo para formalizar la denuncia junto con su hermano Donato, pero que no se la recibieron. Sin embargo, esta mañana las autoridades de dicha seccional solicitaron a nuestro diario la dirección para citarlo. Robledo no la había dejado. Cuando se la pedimos, nos manifestó que no convenía darla porque la policía iría a buscarlo.

Con respecto a Nievas, sigue viviendo con su familia en Manzanares, sin volver a ser citado, después de dos concurrencias a la comisaría.

ACUSA. Este es Nicolás Robledo, hermano de Plácida. Acusó a su cuñado de la muerte.

Solicitada

AL SEÑOR AUGUSTO TIMOTEO VANDOR ALIAS "EL LOBO"

¡BASTA YA DE INFAMIAS!

A LOS COMPAÑEROS METALURGICOS DE AVELLANEDA Y R. ARGENTINA

Ante versiones tendenciosas y mal intencionadas, fabricadas por el señor AUGUSTO TIMOTEO VANDOR, respondo con estas VERDADES:

1º) Que en ningún momento recibí dinero alguno por cobro de indemnización, ni por ningún otro concepto, de la Empresa SIAM Automotores;

2º) Lo que llama poderosamente la atención es el interés demostrado por el Sr. Vandor en este problema. Todos recordamos cuando nos "aconsejó" cobrar las indemnizaciones, argumentando que la Empresa había presentado quiebra. En razón a la verdad esta excusa solo valió para no iniciar ningún tipo de defensa en favor de los 5.000 compañeros cesantes y negociar a espaldas de los trabajadores en exclusivo beneficio personal;

3º) El Pueblo de Monte Chingolo sabe bien que el Sr. Vandor es el responsable directo del cierre de Siam Automotores en concomitancia con algunos elementos gubernamentales y representantes de la Empresa;

4º) Las mentiras del Sr. Vandor son bien conocidas por todos los trabajadores metalúrgicos, razón por la que no abundaré en mayores detalles, solo recordaré una infamia más del "Lobo traidor".

Cuando despedíamos los restos de nuestro querido e insustituible Secretario General, compañero ROSENDO GARCIA, pronunció textuales palabras: "Yo Vandor, Negro te juro, que correrán ríos de sangre si los culpables de tu muerte no son castigados".

Transcurridas 2 horas no más, al ser interrogado por un periodista sobre el significado de sus palabras, desmintió categóricamente lo expresado ante miles de trabajadores. —¡Bien sabemos por qué!—.

Pues para castigar a los culpables debía "AUTOEJECUTARSE" por ser él, únicamente él, el verdadero y único culpable de la muerte de nuestro inolvidable Compañero ROSENDO GARCIA. En éste como en muchos otros casos solo sabe "LLORAR COMO MUJER, LO QUE NO ES CAPAZ DE DEFENDER COMO HOMBRE".

Compañeros, mi único objetivo declarado es uno solo, liberar a los compañeros metalúrgicos de su enemigo número uno, Augusto Timoteo Vandor.

Nefasto personaje que no solo es traidor a la clase trabajadora, ha traicionado también a la causa del Pueblo y a nuestro único Líder, el GENERAL JUAN DOMINGO PERON. Si por defender estos ideales y tratar de poner fin a las andanzas de este "Lobo traidor" debo pagar con mi propia vida, gustoso lo haré por estar enrolado en la causa justa y noble del Pueblo.

UNIDOS VENCEREMOS, por tal razón exhorto a todos los compañeros metalúrgicos en particular y a los Peronistas en general a sumarse a esta lucha cuyo único objetivo es el de eliminar definitivamente de la Patria a todos los traidores que al igual que Vandor, traicionan a la causa del Pueblo y al Movimiento, sirviéndose solo de él con fines inconfesables.

COMPAÑEROS METALURGICOS, LA HORA HA LLEGADO; ¡JUZGUEN!

NORBERTO IMBELLONI

EL TC A TRES ARROYOS CON IMPORTANTES BAJAS

Mañana, a las 9.30, se dará la señal de partida de la "XVII Vuelta de Tres Arroyos", para turismo carretera (fórmula B), organizada por el Club Quilmes de esa ciudad. En esta oportunidad, se producirán dos estrenos importantes en lo que se refiere a la faz organizativa: 1) el circuito totalmente nuevo y 2) las medidas de seguridad aconsejadas en la última asamblea de la Deportiva.

Con respecto a la primera, se trata de un circuito mixto de 109,4 Km., de los cuales 46,085 son pavimentados y el resto de tierra, y deberá recorrerse en 5 oportunidades, para completar 547 km.

La segunda, trae novedades de importancia, ya al procederse a la revisión de los participantes en el consultorio médico de la Dirección Municipal del Deporte, dio como resultado la inhabilitación de varios pilotos: Rodolfo de Alzaga, Raúl Chabert, Norberto Polinori, Oscar Sampaglione, Héctor De Dios y Eduardo Cansina no podrán competir, al igual que los copilotos Nelson Vigliosti, Bernabé Pérez, Horacio Zunino, Antonio Castro, Enrique Villegas, Héctor Ríos y Angel Domínguez.

Hay un grupo de inscriptos que ayer no concurrió a la revisación y deberá cumplir ese requisito en Tres Arroyos. Son Héctor Luis Gradassi, Eduardo Casá, Humberto Ara, A. Rondelli y "Luna-Lionetti". Contando a estos corredores, la nómina de inscriptos habilitada para correr alcanza a 70 volantes, entre los que se destacan Pairetti, Bordeu, Copello, Ternengo, Perkins, Roux, Calamante, Caldarella (con el auto de Rodríguez Canedo), Manzano, "Larry", Tempone, Menditeguy, Matías, Bonanno, Tarducci y Estéfano.

La última lluvia caída el martes pasado en la zona, ha dejado el circuito en muy buenas condiciones y pese a que hay tormenta, se descuenta que no lloverá y la carrera podrá realizarse normalmente.

● SUSPENSION

La lluvia caída desmejoró notablemente el circuito en el que el Club Defensores Unidos de Zárate tenía proyectado hacer disputar mañana una competencia de Turismo Mejorado (anexo J), por lo que fue suspendda y trasladada para el próximo 8 de octubre.

● MOTOCICLISMO

Mañana, si el tiempo lo permite, se realizará, a partir de las 14.30, el "Premio Primavera" de motociclismo, organizado por el Buenos Aires Moto Club, en el Autódromo Municipal. Las pruebas de clasificación se realizaron el 16 del corriente y al día siguiente debió suspenderse la reunión por el mal estado del tiempo.

Se realizarán cuatro competencias: clase 100 cc., 125 cc., 175 cc. y sidecarse de 500 cc.

LLEGO MENNO MUY OPTIMISTA

Un efusivo abrazo de "Ringo" Bonavena fue la primera demostración del cariño que aguardaba al boxeador José Menno a su regreso al país. "Vengo a aprovechar mi gran oportunidad —dijo—: combatir con Peralta, el próximo sabado en el Luna Park. Aspiro a conquistar el título de los mediopesados, y creo que estoy en muy buen estado." Tales sus palabras a poco de su arribo.

● "RINGO", UN FENOMENO

Tras evocar su reció combate en la ciudad de Colonia, donde empató con el alemán Joe Blin, aunque su rostro sufrió importantes heridas, Menno nos recordó la pelea de "Ringo" con Mildenberger. Aquí le interrumpimos.

—¿Sabe Ud. que todos los aficionados argentinos están muy contentos con su caballerosidad al colaborar con Bonavena para aquel encuentro, especialmente porque Ud. venía de un rudo combate con visibles heridas, y además por el problema de "Ringo" por carecer de sparrings?

—Bueno, yo no hice otra cosa —como haría cualquier argentino— que ayudar a "Ringo", frente a tamaña empresa. Bonavena es un fenómeno y **será campeón mundial.** Se puso a todos los alemanes en el bolsillo. ¿Mi futuro? Desearía pelear con Selpa por el título sudamericano y con Paz, por el argentino. Espero oue me den la oportunidad.

● BONAVENA, AGRADECIDO

Bonavena, que en varias oportunidades se quejó por su dolencia, explicó mientras abrazaba a Menno que "le estoy muy agradecido por la colaboración que me prestó en Alemania ayudándome a prepararme para el combate con Mildenberger".

Una legión de amigos saludó con entusiasmo la llegada del muchacho de La Plata, que se emocionó por este recibimiento y "por estar de nuevo en la patria".

Menno aseguró que subirá a la balanza, el sábado por la mañana, con 81,500 kilos, para su combate con Peralta.

—¿Piensa pelear en semipesado?

—Eh... espere un poco. Primero quiero combatir bien en esta categoría hasta desarrollar mis posibilidades. Después, vamos a ver.

AISLACION TOTAL DE TECHOS
CON FACILIDADES
CON GARANTIA
TAPAGOT M. R.
Llame a nuestros técnicos
T. E. 38 - 9552

REMATE DE CARNES
"QUILMES"
Inauguración día 2 de octubre 1967 - 14 horas
12 DE OCTUBRE 1330 — QUILMES

SECRETARIA DE TRANSPORTE - FERROCARRILES ARGENTINOS - FERROCARRIL GENERAL MITRE

El Ferrocarril General Mitre comunica que con motivo de haberse dispuesto el traslado de Rosario a Buenos Aires de las Oficinas de la División Compras, la apertura de los concursos de precios y licitaciones se efectuará a partir del 9-10-67 en su nueva sede: Avenida Doctor J. M Ramos Mejía 1358, 3er. piso, oficina 40 "F".

Informa además que las aperturas se efectuarán dentro de los horarios establecidos pero postergándose en un día hábil la fecha de las mismas, para lo cual deberá tenerse presente que quedan comprendidos en este proceder los concursos de precios hasta el Nº 15.378; licitaciones privadas hasta el Nº 2.313 y licitaciones públicas hasta el Nº 458. En lo que respecta a la venta de pliegos, ésta se realizará en los lugares indicados.

LA ADMINISTRACION

CONFEDERAL: PIDEN SE REUNA

Solicitan su Convocatoria Antes de los 15 Días

El secretariado nacional de la Federación Obreros y Empleados Telefónicos resolvió solicitar a la Comisión Delegada de la Confederación General del Trabajo, la convocatoria en un plazo no mayor de 15 días, del Comité Central Confederal, para la efectivización a corto plazo de un Plan de Lucha en apoyo de las justas demandas reivindicatorias de nuestro gremio y de todos los trabajadores argentinos. Decidió también convocar a todos los sindicatos adheridos a FOETRA, a asambleas de carácter resolutivo dentro de los 10 días, para determinar medidas de fuerza a aplicar por el secretariado nacional. Decidió asimismo propiciar y consolidar las acciones futuras a realizar en todo el país, del Frente de Gremios Estatales y Delegaciones Regionales de la CGT; peticionar por intermedio de sus representantes en la CGT y gremios estatales, se coordine ante las distintas organizaciones, el cumplimiento de lo señalado anteriormente; y continuar con toda intensidad la etapa de movilización prevista en el plan elaborado por la Comisión Delegada y Secretariado Nacional, con la ratificación de la labor a desarrollar en el ámoito de cada zona.

● **ESTATALES**

El frente de gremios estatales expresó su "enérgico repudio a la violenta represión policial desatada en el día de ayer contra los trabajadores que habían concurrido a acompañar a los dirigentes para testimoniar con su presencia el respaldo a las aspiraciones patrióticas contenidas en el memorial que, suscripto por miles de trabajadores, se entregaba en la Secretaría de Trabajo, circunstancia en que fueron provocados, golpeados y detenidos".

Agrega que "claramente ha quedado evidenciado ante la opinión nacional e internacional, que hasta el pacífico ejercicio del derecho de petición es brutalmente reprimido por el Gobierno. El frente de gremios estatales reclama la inmediata libertad de los detenidos y exhorta a la clase obrera y al pueblo a unirse en la defensa activa del patrimonio nacional, de las fuentes de trabajo y de las libertades públicas".

UN PROGRAMA DE VIVIENDAS

El lunes a las 18 tendrá lugar en la sede de la Unión Obrera de la Construcción una conferencia de prensa durante la cual el secretario general del gremio, señor Rogelio Coria informará a la prensa sobre un plan de viviendas elaborado por esa entidad para beneficio de sus afiliados.

El programa de viviendas preparado por el gremio de la construcción tiene vastas proyecciones y tiende a resolver un problema de primera magnitud entre los trabajadores de esa industria. Asimismo, en los medios gremiales se asigna especial importancia esa iniciativa sindical.

HUBO PLENARIOS GREMIALES EN EL INTERIOR

Se realizaron, ayer, en el interior del país los plenarios dispuestos por la Confederación General del Trabajo como parte del "Plan de Movilización" de la CGT. Las tres importantes reuniones de "esclarecimiento", contaron con la presidencia de dirigentes cegetistas de la comisión delegada de 20 miembros. En Santa Fe, estuvieron Amancio Pafundi y Vicente Roque; en Rosario, José Notaro y Albino Dorato y en La Plata, Pedro Agostini y Alfonso Millán.

ASAMBLEA DE LA SDDRA

La Sociedad de Distribuidores de Diarios, Revistas y Afines, ha convocado a sus asociados a una asamblea general extraordinaria, para el 20 de octubre a las 18 horas, en su sede social de la avenida Juan de Garay 2624, a los efectos de tratar importantes temas de gran trascendencia para los afiliados.

Al mismo tiempo se invita a los asociados, que así lo desearen a presentar la lista de candidatos para integrar la Comisión Directiva. Esta presentación deberá efectuarse indefectiblemente el 21 de próximo mes.

HABRA COMICIOS DEL PERIODISMO

"No puede hablarse de fechas, pero los informes obtenidos son positivos y permiten esperar con optimismo la normalización institucional del Sindicato de Prensa en el más breve tiempo posible", expresó el director general de Asociaciones Profesionales, doctor José Antonio Capdevilla, a las autoridades de la Comisión de Gremio de la referida entidad, con quienes mantuvo una prolongada y cordial conversación en su despacho. El alto funcionario de la Secretaría de Trabajo agregó: **"Comprenderán ustedes que el gobierno no tiene interés en prolongar las intervenciones en los gremios y desaparecidas las causas que las motivaron, como parece está ocurriendo en el Sindicato de Prensa, se efectuará la convocatoria a elecciones".**

● **LA LEY 12.908**

Por otra parte, el doctor Capdevilla afirmó a la Comisión de Gremio que estudiará la forma de arbitrar el funcionamiento de las comisiones internas de empresas o de delegados que representen el Sindicato de Prensa ante las mismas, mediante algún procedimiento adecuado, a fin de asegurar el amparo gremial de sus afiliados. En lo que respecta a la amenaza de derogación o sustitución de la Ley 12.908 (Estatuto del Periodista), afirmó que **"en la Secretaría de Trabajo no existe ninguna iniciativa en tal sentido, aunque no descartó la posibilidad de que la haya en otra parte, de lo cual no tengo conocimiento".**

● **MEMORIALES**

La Comisión de Gremio dejó en manos del director general de Asociaciones Profesionales sendos memoriales sobre esos tres puntos vitales, aportando documentación y datos tendientes a facilitar a las autoridades del trabajo las resoluciones que hagan posible la recuperación para el gremio de prensa de su organización gremial, la libre actividad de las aludidas comisiones internas y la plena vigencia del Estatuto a despecho de las tentativas que algunos grupos empresarios realizan para forzar su derogación.

● **VITIVINICOLAS**

La Federación de Obreros y Empleados Vitivinícolas (FOEVA), cumpliendo con el Plan de movilización y esclarecimiento dispuesto por la CGT, realizará una asamblea el 21 de octubre, a las 9, en Warnes 1834.

OBTENGA GANANCIA INTERESANTE

REVENDA HELADOS

En la vía pública y por su cuenta en todos los barrios de la Capital y Gran Buenos Aires. Presentarse diariamente, de 8/17 horas con documentos en:

Franklin 2156 Capital

o en cualquier local de Ventas: BONAFIDE

AVISOS AGRUPADOS

PROFESIONALES

PIEL - VENEREAS SIFILIS
Dr. RICARDO ITZCOVICH. Méd
Diariamente: 10 a 12 y 15 a 20 hs
PUEYRREDON 468, 4º. 72-4492
(Casi esquina Corrientes)

ESPECIALISTA EN VIAS URINARIAS - VENEREAS
Dr. SCHUFF - Médico Ext. de Hosp. Alvear. de 10 a 20 hs
Pasteur 463, 1º C — 48-2251

PIEL - VENEREAS. Ambos sexos
Doctor JAIME D. ITZCOVICH
Médico especialista. De 9 a 12
Martes y jueves de 14 a 19 hs.
SANTA FE 1955 - 2º A
T. E. 612-4948 y 41-5665

PIEL - VENEREAS SIFILIS
Dr. LUIS ITZCOVICH - Médico
CALLAO 449, 3er. P. - 46-5265
Consultas todos los días de 10 a 12 y de 15 a 20 hs.

DENTADURAS
Inmediatas y reparaciones de urgencia. Lunes - Sábados, 9 a 21 hs. Carlos Calvo 384, 2º p. "I"
Odontólogo OVIDIO RUIZ DIAZ
30-7084 y 30-7358

CIRUGIA PLASTICA
Dr. ISAAC ITZCOVICH (Médico)
CALLAO 449, 3º P., 46-5265. Consulta tod. los días 10|12 y 17|20.

JUANA M. CASAS - PARTERA
Consultas todos los días de 9 a 21 hs. B. MITRE 1970, 3º - 49-5155

ENFERMEDADES VENEREAS
Piel. Sífilis: 8 a 12 y 15 a 21
Doctor CORTONDO (Médico)
Saavedra 22 (P. Once) — 48-0401

BOULOGNE
50 LOTES
EN MENSUALIDADES
vende
A. MARCE
Sobre los mismos
Sarratea 1150 — Boulogne
Sábados y Domingos

S. JUSTO - CASANOVA vdo. casa y lote, pav., colect. y luz, $ 33.000 y fac. Ver en S. Justo. Almafuerte 3421, a 3 cdras. plaza

CASTELAR - BARRIO MARINA
Casa 1 hab. 8x3,60, porch y lote 10x50, $ 35.000 y facilid. Tratar:
MITRE 2487
Fte. Estación 629 - 7549

CITROEN 1966
$ 70.000 y facilidades 36 meses.
Poco uso. Paraguay 406. 31-5565

Ropa Usada — Ciudadela Nte.
De 1ª Calidad. Pantalón, camisas $ 50; polleras, blusas, niños, bebé
Centenario 211. Ciudadela, 5 c|est

Castelar — Ituzaingó, casa 3 amb., coc., baño. Mat. PDO. y lote, desde $ 120.000 c|fac. y cuotas mens. de $ 12.000 s|int. Inf. Bar Castelar, Rivadavia 20036, fte. Est. 1|Sur. Preg. Sr. Eduardo
T. E. 35-6907 — 1045

SE BUSCA a la joven Stella Maris Gastaudo desap. el día 26-9, 20 hs., vestía piloto gris oscuro y mocasines tostados.
Inf. 51-0373 o Miguel Angel 615 Villa Ballester

LA LEY DE ALQUILERES
No lo ha desprotegido a usted. Sea usted inquilino o locador nos hemos especializado para asesorarlo.
ESTUDIO JURIDICO INMOBILIARIO — LOPEZ - BLAT
PARANA 433, 2º piso, Of. 1 — T.E. 46-3418 — De 9 a 19 hs.

A CASTELAR Y PADUA
Lote y casa material Interflex $ 37.500 y fac. y cuotas $ 8.900 mens. Colectivos, luz eléctrica. Tratar día domingo en
RIVADAVIA 20.092 — CASTELAR — Frente estación

SAN MIGUEL
Chalet mat. PDO., 3 amb. coc., baño. $ 130.000 c|fac. y $ 15.000 p mes. Cruce Ruta 8 y 202. Ver Bandera City Hogar. Inf. Bar Los Canarios. 35-6907 y 35-1045

EDICTOS Y LICITACIONES

YACIMIENTOS PETROLIFEROS FISCALES
Licitaciones Públicas

495/67 — Camiones playos con guinche. Fecha de apertura para el día 27 de octubre de 1967 a las 10.30 Hs.
Precio del pliego: m$n. 5.000,00.
504/67 — Cañería de conducción. Fecha de apertura para el día 20 de octubre de 1967 a las 11 Hs.
Precio del pliego: m$n. 5.000,00.
505/67 — Chatarra de acero. Fecha de apertura para el día 20 de octubre de 1967, a las 11 Hs.

Ventas: S. Ctral. (Copia de Planos, 7º piso, Of. 716), Cap.Fed.
Pliegos y Consultas: S. de Apert. (Sarmiento 770, P. B.).

Juzgado de Comercio Nº 6, Secretaría Nº 12, comunica por tres días, en el juicio "Cycles Motor SAIC c/Ciccopiedi José s/ejec. prendaria", que el martillero José D. Cardoso, T. E. 80-3099, rematará en Moreno 1441, Capital, donde se exhiben, el miércoles 11 de octubre a las 15.30 hs., 2 acondicionadores de aire marca WESTINGHOUSE de 1 ½ H.P., modelo AV 130, sin uso, funcionando. Al contado y mejor postor. Base $ 85.125. Seña 30 %. Comisión 10 %.
Buenos Aires, 20 de setiembre de 1967. Doctor Arturo E. Mendoza Wilson, secretario.

PROVINCIA DE BUENOS AIRES - DIRECCION DE VIALIDAD - CALLE 7 Nº 1175 - LA PLATA
Licitación Pública

Llámase a licitación pública para concretar la construcción de un PUENTE de HºAº a emplazarse sobre el ARROYO "LOS TOLDOS" o "EL CHILENO" en su cruce con el camino de POLVAREDA a BLAQUIER, en jurisdicción del Partido de Saladillo. El pliego de bases y condiciones se encuentra a consulta y disposición de los interesados en la Sección Licitaciones, siendo el precio del mismo de $ 6.000 m/n., que se abonarán mediante depósito en el Banco de la Provincia de Buenos Aires, en la cuenta: "Fondo Provincial de Vialidad o/Interventor, Contador y Tesorero". **Presupuesto oficial: $ 14.534.936 m/n. Apertura de las propuestas:** 16 de octubre de 1967, a las 15 horas, La Plata, setiembre de 1967. Fdo: Ing. Civil Carlos Esteban Vitalini, Interventor

DESPIDOS
CONSULTAS GRATIS
Adelantamos gastos, trámites rápidos. Todos los gremios
Doctor S. CASAMENTO
PARANA 720 — Piso 2º
HORARIO CORRIDO DE 8 A 20 HORAS

NUESTRAS RECEPTORIAS
FLORES NORTE: Gaona 2722 T. E. 59-8112
Curapaligüe 135 T. E. 66-4725
PARQUE PATRICIOS: Caseros 3330 - T. E. 91-0881
L. M. DRAGO: Nahuel Huapi 4395 - T. E. 52-8931
NUÑEZ: Cabildo 3734 - T. E. 701-1680
ONCE: Rioja 202 (Esq. Alsina) T. E. 93-0455
Hall Estación Pueyrredón, Subte "B"
Bartolomé Mitre 2614 - T. E. 48-8845
PARQUE CHACABUCO: Directorio 600 - T. E. 923-0132
PALERMO: Serrano 2272 - T. E. 72-2470
Hall Estación Palermo, Subte "D"
VILLA SOLDATI: Lafuente 2930 - T. E. 922-4797
VILLA URQUIZA: Triunvirato 4489 Local 6 - T. E. 51-3358
VILLA DEL PARQUE: Cuenca 3098 - T. E. 50-0656
VILLA DEVOTO: Segurola 2062 T. E. 67-6728

DESPIDOS NUEVA LEY
CONSULTE GRATIS - ACCIDENTES - FALTA DE PAGOS - PAGAMOS TELEGRAMAS
PARANA 264 - 5º PISO - OFICINA 50
De 8 a 20 horas (entre Cangallo y Sarmiento) T. E. 40-1172
EN VILLA ADELINA: LAS ACACIAS 2175 (altura Avda. Ader 1300), a tres cuadras de la estación. Colectivos 4, 114, 7 en la puerta. También SABADOS Y DOMINGOS
Dres. L. MARTINEZ y M. TABOADA

CASTELAR. Vdo. casa 2-3 amb. s/asfalto y colect. dde. $ 35.000 y $ 8.000 p/mes. Tr.: MONTEVERDE 402 (1 cuadra estación).

F. Varela: Casa 2-3 amb. $ 37.000 y fac. Inf. Bar Los Portugueses, fte. Est. — Preg. Sr. ASIN.
T. E. 35-6907 — 1045

LOMAS DE ZAMORA: casas mat. a estrenar, agua fría y caliente. Pisos parquet y mosaico. Colect., escuelas, comercios. Véala con sus ojos. Tomar en la Est. Colect. Nº 66 (2), bajar en S. Eduardo y Esmeralda, 1 cuadra derecha detrás Escuela Nº 54. Ver cartel VALSER'S S.R.L.
Vdo. $ 90.000 fac. resto 11 años. No se la pierda. RESERVE LA SUYA. Lleve seña. SABADO Y DOMINGO, DE 10 a 17.
AUNQUE LLUEVA

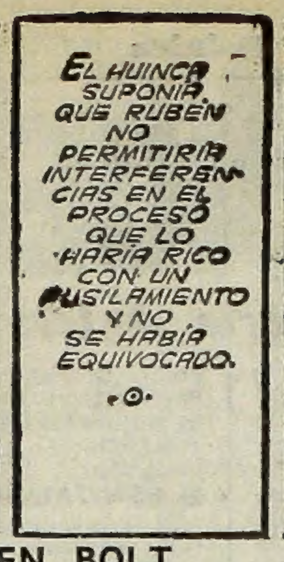

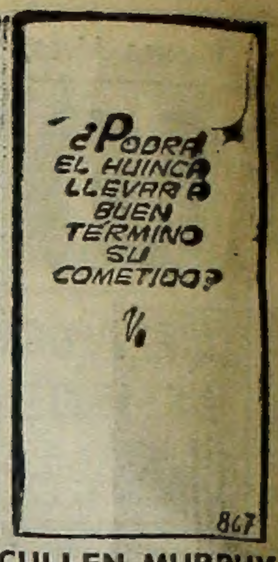

BIG BEN BOLT

Por: JOHN CULLEN MURPHY

ROLDAN, EL TEMERARIO

Por: DON BARRY

POPEYE, EL MARINERO

Por: BUD SAGENDORB

CISCO KID

Por: JOSE LUIS SALINAS

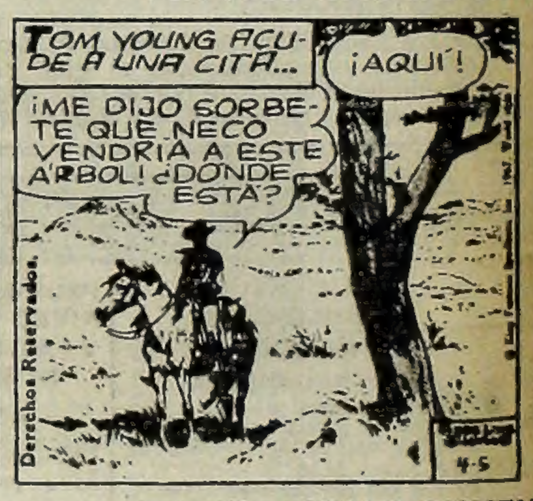

EL PATO DONALD

Por: WALT DISNEY

PALABRAS CRUZADAS

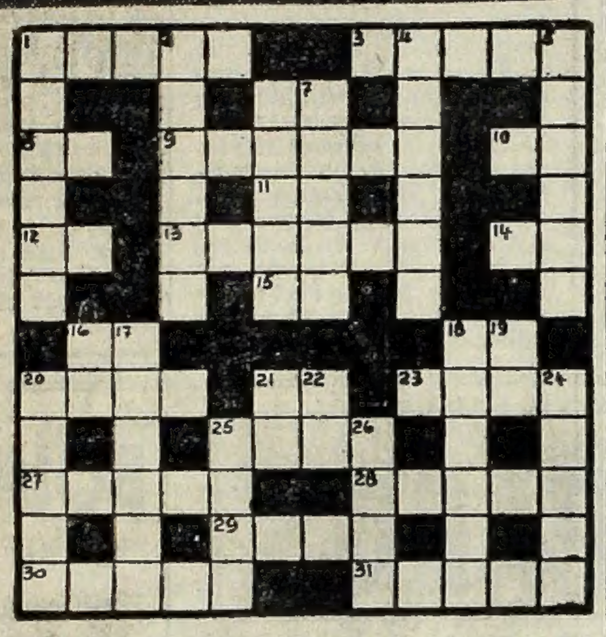

Horizontales

1) Extraer. 3) Deje de hacer. 6) Interjección. 8) Artículo neutro. 9) Encontrarse en cierto lugar. 10) Preposición. 11) El Sol entre los egipcios. 12) Negación. 13) Tomar de modelo. 14) Nota musical. 15) Diptongo latino. 16) Nombre de una consonante. 18) (Diego de) Militar y escritor portugués del siglo XVI. 20) Pieza de la armadura que defendía la garganta. 21) Preposición. 23) Bebida, tisana. 25) Emplear, hacer servir. 27) Bramar el león. 28) Partículas desegregadas de las rocas. 29) Pez marino de carne muy apreciada. 30) Relativo al campo. 31) Instrumento de labranza.

Verticales

1) Entre los griegos, personificación de la Luna. 2) Tomar para sí. 4) Arbol de la familia de las móreas. 5) A más de esto. 6) Vela grande de cera que se usa en la iglesia. 7) Honre, respete reverencie. 16) Río de Italia. 17) Escoger. 18) Ninfa marina. 19) Contracción. 20) Dar vueltas. 21) Existe. 22) Símbolo químico del sodio. 24) Audaz, atrevido. 25) Región de Rusia oriental. 26) Batracio anuro.

P	I	L	A	R	■	■	I	M	I	T	A	■
O	■	E	■	A	Z	O	R	■	D	■	B	■
L	A	G	A	R	■	■	I	C	O	N	O	■
E	■	A	■	O	B	U	S	■	L	■	N	■
N	O	R	A	■	A	R	■	L	O	R	O	■
■	S	■	M	A	R	O	M	A	■	I	■	■
■	A	■	O	S	■	■	O	M	■	T	■	■
O	R	A	R	■	T	I	■	A	M	O	N	■
P	■	R	■	D	U	D	A	■	I	■	U	■
A	B	A	C	O	■	■	D	A	T	A	D	■
L	■	D	■	N	I	Z	A	■	O	■	O	■
O	P	O	N	E	■	■	N	E	N	E	S	■

Solución del número anterior

USTED Y LOS ASTROS

ARIES
(21 de marzo al 20 de abril)
Se aclara situación difícil con socios o superiores, pero evite discusiones. En amor, se alejan preocupaciones. No permita retrasos en el hogar.

TAURO
(21 de abril al 22 de mayo)
Colaboración de compañeros para llevar a cabo planes de trabajo, actúe con rapidez. En amor, no dé importancia a un desencuentro. Alegría.

GEMINIS
(23 de mayo al 21 de junio)
Altibajos por asuntos de dinero, cobran una cantidad, pero también surgen gastos. En amor, una imprevista situación. Paseos o viaje corto.

CANCER
(22 de junio al 21 de julio)
Se alejan inconvenientes por asuntos de dinero, cobran una cantidad. En amor, todo tiende a estabilizarse. Ponga al día proyectos en el hogar.

LEO
(22 de julio al 21 de agosto)
Prudencia ante nuevos ofrecimientos de trabajo, no es el momento de intentar cambios. En amor, no se deje guiar por las apariencias. Azar, suerte.

VIRGO
(22 de agosto al 22 de s'embre)
Asuntos de dinero reclamarán su atención, no deje nada librado al azar. En amor, encuentro que lo favorece. Si es prudente, suerte en el azar.

LIBRA
(23 de s'embre al 22 de oc'bre)
Carta o noticia relacionada en asuntos de trabajo, surgen mejoras. En amor, una agradable relación. Colabore con familiares en asuntos del hogar.

ESCORPIO
(23 de ocubre al 21 de no'bre)
No permita retrasos en planes de trabajo bien encaminados. En amor, no se desanime ante aparente fracaso. Colaboración de familiares en el hogar.

SAGITARIO
(22 de no'bre al 21 de dic'bre)
Analice el pro y el contra de una oferta de negocio o inversiones. En amor, no dé importancia a una discusión. Con familiares buenos momentos.

CAPRICORNIO
(22 de dici'bre al 20 de enero)
Llegan ganancias por antiguo asunto de trabajo, mantenga sus cuentas al día. En amor, no existen motivos para dudar. Cuide su salud, reposo.

ACUARIO
(21 de enero al 19 de febrero)
Se confirman buenos planes de dinero, pero no espere ganancias demasiado rápido. En amor, encuentro inesperado. No se desentienda de amigos.

PISCIS
(20 de febrero al 20 de marzo)
Carta o noticia relacionada con asuntos de trabajo, llegan mejoras. En amor, evite discusiones que a nada conducen. La salud y el azar, favorables.

crónica
DIARIO DE LA TARDE
Registro de la Propiedad Intelectual Nº 939.689
Dirección, redacción, administración publicidad y talleres: Riobamba 280
T. E. 45-0191 — 0192 — 0193 — 0194 — 0195 — 0196 — 0197 — 0198 y 0199. Director: Oscar J. M. Ruiz